Sveriges Lions Handbok
2026 - 2027



Lions etik

Fullgör ditt arbete med omsorg.
Handla på ett sådant sätt som skapar förtroende.
Försök att alltid göra ditt bästa utan att skaffa dig oskäliga fördelar.
Skaffa dig inte fördelar på andras bekostnad.
Var lojal mot dina medmänniskor och ärlig mot dig själv.
Var mot andra som du vill att andra skall vara mot dig.
Gör vänskap till ett mål, inte till ett medel.
Fullgör lojalt dina samhällsplikter.
Hjälp dem som behöver ditt stöd.
Var positiv i din kritik och frikostig med ditt beröm.
Bygg upp i stället för att riva ner.

Lions syften

Att skapa och upprätthålla en anda av samförstånd mellan jordens folk.
Att befrämja god samhällsanda.
Att genom aktiva insatser bidra till en positiv samhällsutveckling.
Att förena medlemmar med band av vänskap, gott kamratskap och ömsesidig förståelse.
Att vara ett forum för öppen diskussion av frågor av allmänt intresse utan inblandning av partipolitik eller religiösa särintressen.
Att uppmuntra duglighet och ansvarskänsla.

Lions uppgift

Att göra det möjligt för de frivilliga att tillhandahålla hjälpinsatser i samhället, tillgodose humanitära behov samt främja fred och internationell förståelse genom Lions klubbar.

Lions internationella motto

We serve.
Vi hjälper.

Sveriges Lions motto

För samhällsansvar och livskvalitet.

Lions administration betalas med medlemsavgifter, ej insamlade medel.

Omslaget - vinnande affisch i Fredsaffischtävling 2025-2026

KONTAKT & INNEHÅLLSFÖRTECKNING

The International Association of Lions Clubs
Lions Clubs International

Multipeldistrikt 101 Sverige

Adress:
Geijersvägen 24
112 44 Stockholm
Telefontid helgfria vardagar: 09.00 - 15.00
Tel: 08-744 59 00
E-post: kansli@lions.se
www.lions.se
BG: 785 - 7899

Stiftelsen Sveriges Lions Hjälpfond: PG 90 1948-0

Lions Clubs International
300 W 22nd Street, Oak Brook
Illinois 60523-8842, USA

Svensk kontaktperson/översättare:
Nikki O'Neill
Tel 001-630-468-6711 Fax 001-630-706-9059
E-post: nikki.oneill@lionsclubs.org
www.lionsclubs.org

Handboken får ej användas för kommersiellt bruk.

Innehållsförteckning

Sid 2 Lions etik
Sid 3 Kontaktuppgifter; innehållsförteckning; våra förkortningar
Sid 4 Vår beskyddare
Sid 5 Indelning i distrikt
Sid 6 Guvernörsrådet
Sid 7 Arbetsutskottet, tidningen Lion & Lion Mints
Sid 8 Kommittéer och arbetsgrupper
Sid 9 MD:s organisation & kontoret
Sid 10 Forskningsfonder Lions stödjer
Sid 11 Internationella och nordiska uppgifter
Sid 12 GRO i övriga Norden, kontakt i Europa
Sid 13 Budget
Sid 14 Ekonomi, insamlingsmål & LCI:s intäker och kostnader
Sid 15 Skatterättsliga regler & försäkringar
Sid 16-18 Verksamhetsplan och verksamhetsmål
Sid 19-21 Stadgar för MD
Sid 21 Arbetsordning för MD
Sid 22-24 Distriktsadministration
Sid 24-26 Normalstadgar för klubbar
Sid 27-28 Arbetsordning för klubbar
Sid 28 Stadgar för katastrofberedskap, pengapåsen & placeringskommittén
Sid 28-29 Arbetsordning för placeringsgruppen, revisionsreglemente & arbetsordning för anslagsgruppen
Sid 30 Minneslista
Sid 31 Officiellt protokoll
Sid 32–35 Lions historik
Sid 36–38 Fakta om Lions i världen
Sid 39–43 Guvernörsråden genom åren
Sid 44 Riksmöten & kongresser
Sid 45 Utmärkelser
Sid 46 Lejonkronan
Sid 47 Barndiabetesfonden
Sid 48 LCIF
Sid 49 Nordiska Samarbetsrådet & Europa Forum
Sid 50 Leo och ungdomsverksamhet
Sid 51 Miljö
Sid 52-53 Lions arbete med FN:s 17 Globala hållbarhetmål
Sid 53 Water Means Life
Sid 54 Tältaktivitet Bring Quality to Life
Sid 55 Lions Quest & Hjälpfonden
Sid 56 Arbetsordning Hjälpfonden
Sid 57 Special Olympics, Parasport, Bragdlejon och Livskvalitét
Sid 58-62 Distriktsråden
Sid 63-69 Våra klubbar

VÅRA FÖRKORTNINGAR

Multipeldistriktet (MD)

GRO	Guvernörsrådets ordförande
VGRO	Guvernörsrådets vice ordförande
IPGRO	Omedelbart föregående guvernörsrådsordförande
GAT	Koordinator för globalt arbetsteam
GET	Koordinator för globalt tillväxtteam
GLT	Koordinator för ledarutveckling
GMT	Koordinator för medlemsutveckling
GST	Global Service Team
GR	Guvernörsråd
IRD	International Relations Director (Ordf. för internationella relationer/ hjälpprojekt)
LEO	Ungdomssektion, Ledarskap, Erfarenhet, Omtanke
LQ	Lions Quest, Lions program för ungdom mot mobbning och Droger
MDHRO	Multipeldistriktets hedersrådsordförande
RVN	Riksvalnämnd
YED	Ordförande ungdomsutbyte
BYED	Biträdande ordförande för ungdomsutbyte

Distrikt och zon

DG	Distriktsguvernör
VDG	Vice distriktsguvernör
IPDG	Omedelbart föregående distriktsguvernör
DR	Distriktsråd
DK	Distriktskassör
DS	Distriktssekreterare
HR	Hedersråd
HRO	Hedersrådets ordförande
IR	Internationella relationer (hjälpverksamhet)
MDIRC	Ordförande för distriktets IR-arbete
GLT	Distriktets ledarutvecklare
GMT	Distriktets medlemsutvecklare
GST	Global Service Team
NV	New Voices
PRC	PR/Informationsansvarig
YEC	Ansvarig för ungdomsfrågor
ZO	Zonordförande
VZO	Vice zonordförande

Klubb

AK	Aktivitetskommittén
IR	Internationella relationer (internationellhjälpverksamhet)
KM	Klubbmästare
LK	Klubbkassör
LP	Klubbpresident (ordförande)
VLP	Vice president (vice ordförande)
LS	Klubbsekreterare
MO	Medlemsordförande
PR	PR, mediafrågor
TT	Tail Twister
YE	Ungdomsutbyte

Internationellt

ID	Internationell direktor (medlem i internationella styrelsen)
IP	Internationell president (Internationell ordförande)
EF	Europaforum
LCI	Lions Clubs International
LI	Lions International
LCIF	Lions Clubs International Foundation
NSR	Nordiska Samarbetsrådet
PID	Tidigare medlem i internationella styrelsen
PIP	Tidigare internationell president
LIONS	Liberty, Intelligence, Our, Nations, Safety



Hans Majestät
Carl XVI Gustaf

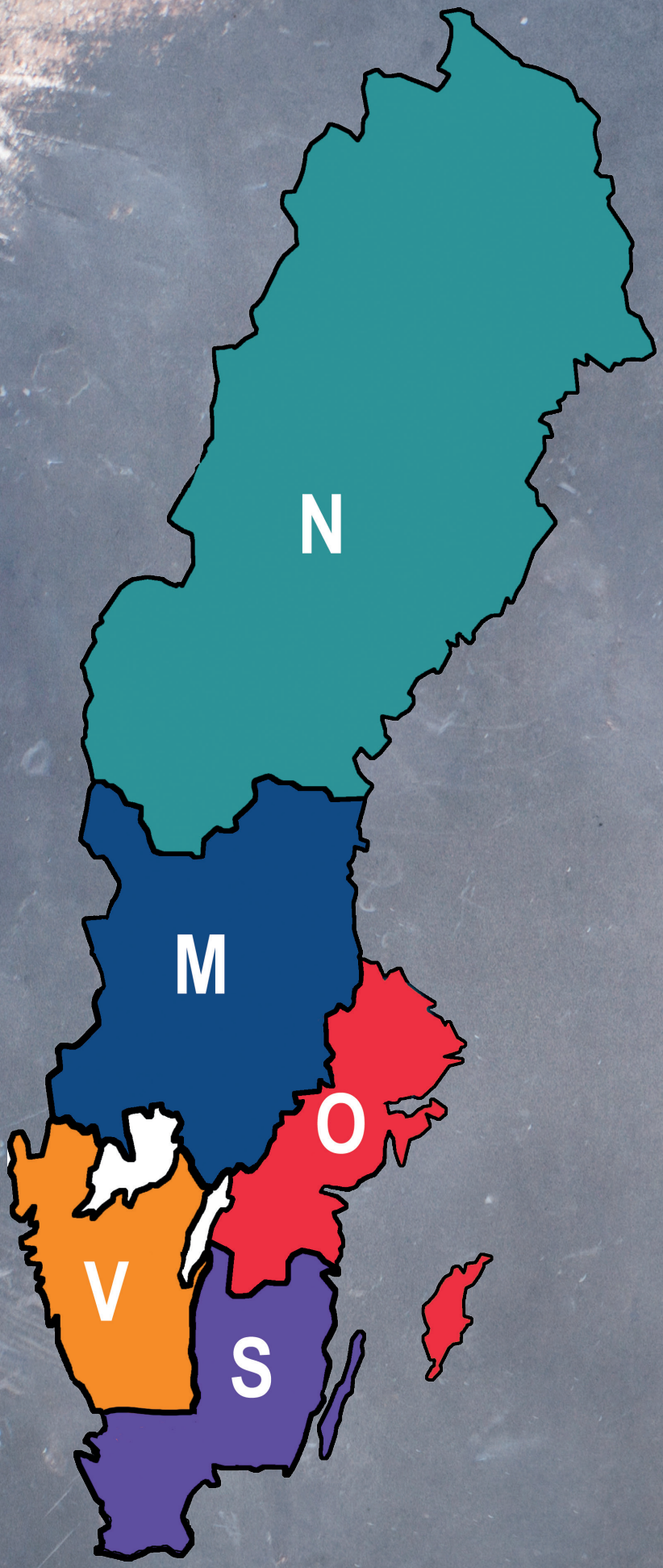
N
M
O
V
S

GUVERNÖRSRÅDET 2026 - 2027

GUVERNÖRSRÅDSORDFÖRANDE



Mats-Gernandt
LC Trosa
gro@lions.se

DISTRIKTSGUVERNÖR 101-M



Frankt Poot
LC Hällefors
dg101m@lions.se

DISTRIKTSGUVERNÖR 101-N



Anders Nordström
LC Lycksele
dg101n@lions.se

DISTRIKTSGUVERNÖR 101-O



Håkan Börjesson
LC Linköping
dg101o@lions.se

DISTRIKTSGUVERNÖR 101-S



Elisabeth Arebark
LC Hörby
dg101s@lions.se

DISTRIKTSGUVERNÖR 101-V



Patrik Rydberg
LC Varberg
dg101v@lions.se

GUVERNÖRSRÅDETS ARBETSUTSKOTT, AU 2026-2027



Guvernörsrådets ordförande (GRO)
Mats Gernandt
LC Trosa
gro@lions.se



Guvernörsrådets vice ordförande (vGRO)
Karl-Gustaf Näsström
Piteå/Öjebyn
vgro@lions.se



Controller
Pia Rundberg
LC Tranemo
controller@lions.se



Närmast föregående ordförande, IPGRO
Mats-Åke Tunelid
LC Kalmar
ipgro@lions.se

TIDNINGEN LION

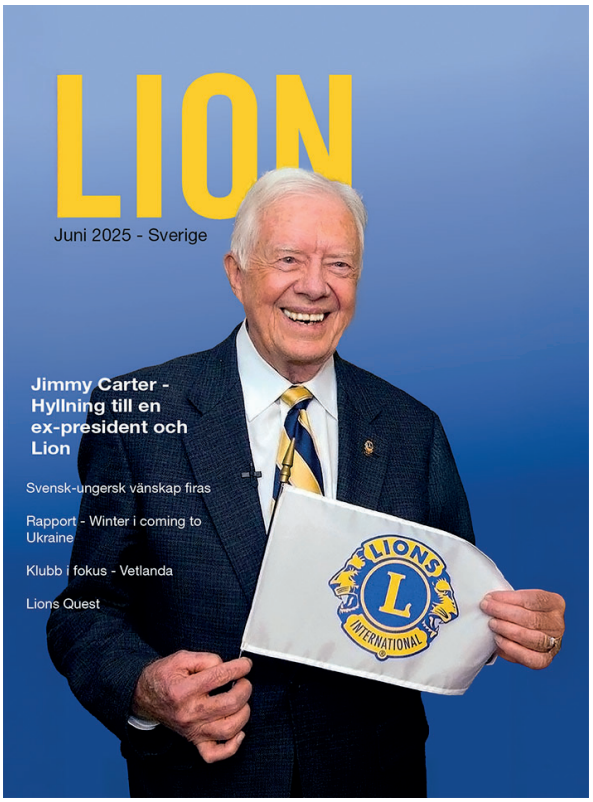

Ansvarig utgivare:
GRO Mats Gernandt
LC Trosa
gro@lions.se

Tidningen Lion är officiellt organ för Lions Clubs International. Den ges ut med tillstånd från internationella styrelsen på 21 språk - engelska, spanska, japanska, franska, svenska, italienska, tyska, finska, koreanska, portugisiska, holländska, danska, kinesiska, norska, isländska, turkiska, grekiska, hindi, polska, indonesiska och thailändska.

Skanna QR-koden för att komma till tidningen.

BESTÄLL LION MINTS FRÅN NORGE



En kartong Lion Mints innehåller 576 rullar och säljs för 20 SEK i handeln.
För mer information om hur man beställer Lion Mints skanna QR-koden.

MULTIPELDISTRIKTETS KOMMITTÉER OCH ARBETSGRUPPER

KATASTROFBEREDSKAPEN
Ordförande Mats Gernandt - LC Trosa
gro@lions.se

UNGDOMSVERKSAMHET/LEO
Ordförande Annika Velin - LC Kristianstad
youth-out@lions.se

ORDFÖRANDE FÖR GLOBALA ARBETSTEAMET - GAT
Sten-Yngve Södergren - LC Kristianstad
gat@lions.se

KOORDINATOR FÖR NYKLUBBILDNING - GET
get@lions.se - ingår i MDGMT

KOORDINATOR FÖR LEDARUTVECKLING - GLT
Lena Nyquist - LC Avesta on Wheels - klubbfilial
glt@lions.se

KOORDINATOR FÖR MEDLEMSUTVECKLING - GMT
Sten-Yngve Södergren - LC Kristianstad
gmt@lions.se

KOORDINATOR FÖR SERVICEUTVECKLING - GST
Bengt Persson - LC Älmhult
gst@lions.se

KOORDINATOR PERSONUPPGIFTANSVARIG
Mats Gernandt - LC Trosa
it-info@lions.se

KOMMITTÉN FÖR FUNKTIONSVARIATIONER/SPECIAL OLYMPICS
Anna Katarina Rooslien - LC Hedemora
funktionsvariationer@lions.se

MD – LCIF-KOORDINATOR
Finn Bangsgaard - LC Svansjö
lcif@lions.se

MD PROJEKTKOORDINATOR
Alf-Göran Andersson - LC Simrishamn
projekt@lions.se

MD RIKSMÖTESKOMMITTÉ
Ordförande Annette Eiserman-Wikström - LC Mölndal
rmk@lions.se

MILJÖKOORDINATOR/ SVERIGES LIONS MILJÖJURY
Jan Eksvärd - LC Knivsta
miljo@lions.se

MULTIPELDISTRIKTETS RÅDGIVANDE PLACERINGSGRUPP
Ordförande Bo Eriksson - LC Knivsta
placeringsgruppen@lions.se

PR/INFO/IT-KOMMITTÉ
Ordförande Torgny Gille - LC Österbybruk Dannemora
pr@lions.se

ANSLAGGRUPPEN
Ordförande Annica Nordell – LC Brunflo
anslag@lions.se

RIKSVALSNÄMNDEN
Ordförande Leif Gustavsson - LC Oskarström
rvn@lions.se

SERVICE- OCH TJÄNSTEHUNDAR
Elisabeth Arebark - LC Bräkne-Hoby
servicehundar@lions.se

STADGESEKRETERARE
Alf-Göran Andersson - LC Simrishamn
stadgar@lions.se

HEDERSRÅDETS ARBETSUTSKOTT
Staffan Wyke - LC Virserum
hedersradet@lions.se

KONUNGENS JUBILEUMSFOND
Thorbjörn Bengtsson - LC Upplands Väsby
konungensjubileumfond@lions.se

REVISION
Auktoriserad revisor
Jimmy Skoglund - Revisorsringen AB

Ersättare
Magnus Leijon - Revisorsringen AB

Förtroendevald revisor
Ulf Wiberg - LC Västervik; Lars Landbring - LC Nässjö
revisor@lions.se

Ersättare
Hans Folkesson - LC Vetlanda
brev@hans-folkesson.se

NSR-WATER MEANS LIFE-SOMALIA
Tommy Sundqvist - LC Piteå Öjebyn
wml@lions.se

TÄLTAKTIVITET – BRING QUALITY TO LIFE
Reino Wikström - LC Mölndal
bringquality@lions.se

NORDISKA O EUROPEISKA KOMMITTÉER
NSR – Operating Committee
Alf-Göran Andersson - LC Simrishamn
nsr-au@lions.se

EUROPEAN LIONS WASH WORKING GROUP & EURO-AFRICA
Committee
Bengt Persson - LC Älmhult
efwash@lions.se

BARNDIABETESFONDEN KONTAKTPERSONER
Wivi-Ann Heurlin Krantz - LC Linköping Valla, ordinarie
Ann Österberg - LC Södertälje S:ta Ragnhild, suppleant
barndiabetes@lions.se

STIFTELSEN SVERIGES LIONS HJÄLPFOND
Ordförande Ulf Carlsson - LC Vårgårda
hjalpfonden@lions.se

STIFTELSEN LIONS QUEST
Stig Lundqvist - LC Tierp
lionsquest@lions.se

MULTIPELDISTRIKTETS ORGANISATION

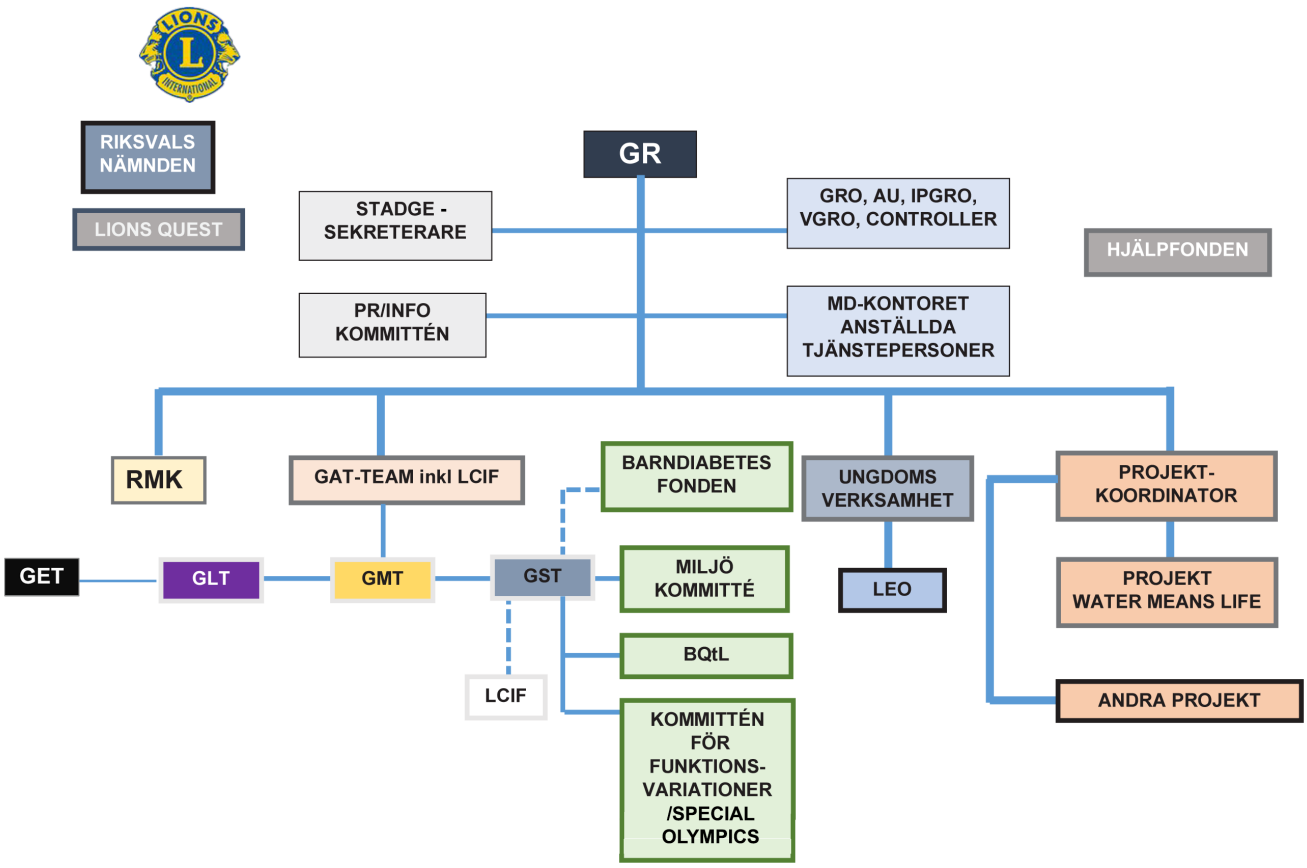

SVERIGES LIONS KONTOR



Ekonom/ kontorsansvarig
Bengt Lundblad
ekonomi@lions.se
mån - tor 09:00 - 15:00



Supplies/kanslist/ webbmaster
Cynthia Lo
kansli@lions.se
Tis - fre 09:00 - 15:00

Besöksadress:
Geijersvägen 24
112 44 Stockholm

Telefon: 08-744 59 00
Ank 1 för Administration & Supplies,
Ank 3 för ekonomi

Telefontider:
Helgfri måndag - fredag
kl 09.00 - 15.00

För rekvisitabeställningar använd i första hand webbshopen
E-post: supplies@lions.se

Gällande försändelserna från länder utanför EU i LCI:S regi:

Erkänsla/gåvor såsom Melvin Jones-utmärkelsen som skickas via LCI:s tredje part-distributörer runt om i världen brukar identifiera försändelser som en ”gåva”, men dessa försändelser är inte undantagna från skatter/tullkostnader i det slutliga mottagarlandet.

Blanketten CN22* krävs även för internationella försändelser och vi har tyvärr ingen kontroll över dessa bestämmelser eller avgifter.

*CN22 är en förenklad tulldeklaration för brevförsändelser med värde upp till 2 000 kronor som även inkluderar en säkerhetsdeklaration.

KONTAKT MED HOVET

Enligt överenskommelse med Hovet handläggs kontakterna av Lions kontor.

FORSKNINGSFONDER SOM STÖDS AV DISTRIKTEN

Insamlingsstiftelsen Lions Cancerforsknings-fond Mellansverige Uppsala-Örebro

Kontaktperson: Dag Hedin - LC Bergsjö
info@lcfm.se - www.lcfm.se
Tel. 072-5157600
Pg 900678-4, Bg 900-6784
Fonden stöds av distrikten 101-M och 101-O

Insamlingsstiftelsen
LIONS CANCERFORSKNINGSFOND
Mellansverige Uppsala-Örebro

Lions Cancerforskningsfond i Norr

Kontaktperson - Sekretariat: Pia Granlund
pia.granlund@onkologi.umu.se
https://lionscancerforskningsfondinorr.se/
PG: 6568-0 BG: 260-0203
Fonden stöds av distrikten: 101-N



Insamlingsstiftelsen Lions Cancerforsknings-fond i västra Sverige

Kontaktperson: Lars-Göran Larsson - LC Partille
Tel: 070-611 46 92
info@lionscancerfond.se
www.lionscancerfond.se
Bankgiro: 900-1926
Fonden stöds av distrikt: 101-V

Lions Cancerfond Väst

Lions Forskningsfond mot folksjukdomar vid Linköpings Universitet

Kontaktperson: Christer L Johansson - LC Västervik
Tel 070-344 09 42
info@lionsforskningsfond.se
www.lionsforskningsfond.se
PG: 900236-1
BG: 900-2361
Fonden stöds av distrikten: 101-O, -S och -V

LIONS FORSKNINGSFOND
mot folksjukdomar

Insamlingsstiftelsen Lions Fond för Medicinsk Forskning inom Skåne

Kontaktpersoner
Ordförande Tomas Persson - LC Sjöbo
Tel: 0706-42 84 07
tomas.persson@lffs.se
Sekreterare: Göran Kihlgren – LC på Limhamn
goran@lffs.se
www.lffs.se
BG: 900-2866
Fonden stöds av distrikt 101-S

Lions Forskningsfond Skåne

Skanna QR-koderna för att komma till respektrive hemsida för mer information.

INTERNATIONELLA OCH NORDISKA UPPGIFTER

Internationella styrelsen

President
Mark S. Lyon, Connecticut, USA

Omedelbart föregående president/LCIF ord-förande
A. P. Singh, Kolkata, Indien

Första vice president
Dr Manoj Shah, Nairobi, Kenya

Andre vice president
Tony Benbow, South Vermont, Australien

Tredje vice president
C. Robert Rettby, Schweiz

Nordiska medlemmar av internationella styrelsen

1953-1955	Per Ståhl, Eskilstuna
1955-1957	Herbert Hårshagen, Färila
1957-1962	Paul Hjelt, Finland
1958-1962	Per Ståhl, Eskilstuna Internationell vice president och president
1962-1964	Risto Brax ,Finland
1964-1966	Jörgen Bertelsen, Danmark
1966-1968	Jan Eric Skappel, Norge
1968-1969	Gunnar Stjernström, Arboga
1969-1970	Åke Wängö, Tranås
1970-1972	Thorvaldur Thorsteinsson, Island
1972-1973	Jarl Lindholm, Finland
1973-1975	Nis Dall, Danmark
1975-1977	Einar Kaspersen, Oslo
1977-1979	Sten Åkestam, Stockholm
1979-1981	Björn Gudmundsson, Island
1981-1983	Aimo Vittala, Finland
1983-1985	Carsten Mörup, Danmark
1983-1987	Sten Åkestam, Stockholm, Internationell vice president och president
1985-1987	Thor Hauge, Norge
1987-1989	Svavar Gests, Island
1989-1991	Heinz Ondrejka, Falun
1991-1993	Kari Heinänen, Finland
1993-1995	Eli Dalsgaard, Danmark
1995-1997	Lauri Merivirta, Finland Arve Fossum, Norge
1997-1999	Bruno Ahlqvist, Gävle
1999-2001	Jón Bjarni Thorsteinsson, Island
2001-2003	Jörn Andersson, Danmark
2001-2003	Harri Ala-Kulju, Finland
2003-2005	Erkki Laine, Finland
2004-2006	Jan Holtet, Norge
2006-2008	Jan-Åke Åkerlund, Malmö
2007-2009	Tapani Rahko, Finland
2009-2010	Ingen från norden
2010-2012	Gudrun Bjort Yngvadottir, Island och Per K Christensen, Danmark
2012-2014	Kenneth Persson, Sverige
2014-2016	Svein Öystein Berntsen, Norge
2016-2018	Marcus Flamming, Finland
2018-2021	Heimo Potinkara, Finland (pandemin)
2019-2022	Bent Jespersen, Danmark (pandemin)
2021-2023	Mats Granath, Sverige
2022-2024	Pirkko Vihavainen, Finland
2023-2025	Halldor Kristjanssen, Island

Nordiska samarbetsrådets sekreterare

1957-1972	Hadar Wahrenby. Stockholm
1972-1983	Lars Edwards, Stockholm
1983-1988	Lennart Fridén, Nossebro
1988-1990	Eoro Kokko, Finland
1990-1992	Alf Hildén, Finland
1991-1996	Arne Solum, Norge
1996-2000	Bent Jespersson, Danmark
2001-2002	Halldor Kristjansson, Island
2003-	Tillsattes ett NSR-AU

Nordiska koordinatorer

1971-1976	Sten Åkestam, Sverige
1977-1979	George Breiner, Danmark
1979-1981	Thor Hauge, Norge
1981-1983	Arno Mattson, Finland
1983-1987	Birger Rosén, Sverige
1987-1989	Otto Brödholt, Norge
1989-1991	Carl-Johan Björk, Finland
1991-1993	Thordur M. Jonsson, Island
1993-1995	Bo Göran Ekvall, Sverige
1995-1997	Jörn Andersson, Danmark
1997-1999	Arne Solum, Norge
1999-2001	Aulis Eskola, Finland
2001-2003	Jon Gröndalen, Island
2003-2005	Hans-Åke Lindelöw, Sverige
2005-2007	Per K. Christensen, Danmark
2007-2009	Terje Nohr, Norge
2009-2011	Ulf Nummelin, Finland
2011-2013	Kristinn Hannesson, Island
2013-2015	Finn Bangsgaard, Sverige
2016-2017	Bent Jespersen, Danmark
2017-2019	Christan H. Johansen, Norge
2019-2021	Björn Hägerstrand, Finland
2021-2023	Björn Hägerstrand, Finland (pandemin)
2023-2025	Björg Bara Halldorsdottir, Island
2026-2029	Petri Karkiainen, Finland

GUVERNÖRSRÅDENS ORDFÖRANDE I NORDEN

Finland
Jorma Pohjus
LC Kankaanpää/Kuninkaanlähde
jorma.pohjus@lions.fi

Island
Inga Lóa Steinarsdóttir
LC Kopavogur
ingaloa75@simnet.is

Norge
Halvard Dahle
LC Malvik
Odd.Konrad.Dale@lions.no

Danmark
Thomas Ølgaard
LC Hellerup
toelgaard@gmail.com.

ADRESSER TILL NORDISKA OCH EUROPEISKA MULTIPELDISTRIKTS KONTOR

MD 102 Schweiz
Karin Engelmann
Hermesbühlstrasse 23
4500 Solothurn, SCHWEIZ
Tel.: +41 32 623 71 33
md102-gs@bluewin.ch

MD 103 Frankrike
Christophe Copin
Maison des Lions de France
295, Rue Saint Jacques
75005 Paris, FRANKRIKE
Tel. +33 1 46341410
maisondeslions@lions-france.org

MD 104 Norge
Hroar Thorsen
Ensjøveien, 18
N-0661 Oslo, NORGE
Tel. +47 23244630
post@lions.no

MD 105 Storbritannien
Brigitte Green
257, Alcester Rd South, Kings Heath
B 14 6DT Birmingham, ENGLAND
Tel. +44 845 833 9502 - +44 121 441 4544
mdhq@lions.org.uk

MD 106 Danmark
Marianne Andersen
Vesterballevej 5
DK-7000 Fredericia, DaNMARK
Tel.+45 48255634
lionskontor@lions.dk

MD 107 Finland
Petri Kaukiainen Toiminnanjohtaja
Suomen Lions-liitto ry
Kirkonkyläntie 10
FI-00700 Helsingfors, FINLAND
Tel: +358 44 545 1146
etunimi.sukunimi@lions.fi

MD 108 Italien
Guendalina Pulieri
Piazza Buenos Aires 5
00198 Rom, ITALIEN
Tel.+39 6 42870778
segreteria.md@lions108.info

MD 109 Island
Vidir Gudmundsson
Hlidasmari 14,
201 Kopavogur, ISLAND
Tel. +354 561 3122
ritari.md@lions.is

MD 110 Nederländerna
Peter FC van Es
Postbus 852
4200 AW Gorinchem
tel: +31-6-25070356
info@lions.nl
asmd110@lions.nl

MD 111 Tyskland
Maximilian Schneider
Bleichstrasse 3
65183 Wiesbaden, TYSKLAND
Tel. +49 611 991540
sekretariat@lions.de

MD 112 Belgien
Patsy Kiekens
Avenue Houba De Strooperlaan, 90
1020 Bryssel, BELGIEN
Tel. +32 2 4781731
secretariat@lions.be

D 113 Luxembourg
Samantha Tintinger
40, Boulevard Napoleon Ier
2210 Luxembourg, LUXEMBOURG
Tel. +352 457879
lcid113@pt.lu

MD 114 Österrike
Nicole Olt
Fleschgasse 32/5
1130 Wien, ÖSTERRIKE
Tel. +43 6643671435
lions@aon.at

MD 115 Portugal
Eugénia Loureiro
Rua Basilio Teles, 17-3˚ C
1070-020 Lissabon, PORTUGAL
Tel. +351 217 263939
secretaria.dm115@lionsclubes.pt

MD 116 Spanien
Dirk Backaert
Plaza del Callao, 4 – 14 C
28013 Madrid, SPANIEN
Tel. +34 91 5217516
info@lionsspain.org

MD 117 Grekland/Cypern
Nikolaos Papachristou
Evridikis 1 Athens
16121 GREKLAND
lionsgreece@gmail.com
lionsmd117grcy@gmail.com

MD 118 Turkiet
Elif Gökçek
Merkez Mah. Abide-i Hurriyet Cad.
Ferah Palas No:173 K:4 D:5
SISLI ISTANBUL, TURKEY
Tel. +90 532 6169339
eyo2004@hotmail.com

Budget och årsavgift för verksamhetsåret 2026-2027
Lions Clubs International MD 101

Lions Clubs International MD101 Sverige

Administrativ Årsbudget 2026-2027

Antal medlemmar	6400	288	6300	
Medlemsavgift			440/220	
Intäkter				
Nationella avgifter			2 759 081	**1.** Nationella avgifter baserat på 6400 medlemmar.
Försäljning			233 000	**2.** Bruttointäkt av varuförsäljning.
Stim/Sami			145 000	**4.** Bruttointäkt
VDG-utbildning			50 000	**6.** Schablonmässig avgift för VDG utbildningar
LCI ers. Porto			7 500	
LCI ers. RLLI-utbildning			105 000	
LQ Administration			48 000	
			3 347 581	
Kostnader				
Varor			-140 000	**7.** Varuinköp.
Guvernörsrådsordförande			-50 000	
Vice Guvernörsrådsordförande			-20 000	
Guvernörsrådsmöten			-102 000	
Arbetsutskottet			-45 000	**8.** Fastställd policies vilka ersättningar som medges vid förrättningar samt adm. ers.
Riksmöten			-310 000	
Nordiskt samrådsmöte/NSR			-180 000	
Europaforum			-80 000	
Convention			-80 000	9. Fastställd policies vilka ersättningar som medges vid förrättningar samt adm. ers.
Övriga kommittér			-20 000	
Kommitéutveckling			0	
Utbildningsstöd			-20 000	
GLT			-6 000	
GMT			-5 000	
GST, IR/HJ, BQtL			-5 000	
GET			-5 000	
VDG utbildning			-63 000	
RLLI utbildning			-120 000	
Medlemsutveckling			-40 000	
Riksvalnämnden			-5 000	
Riksmötes gruppen			-15 000	
PR. INFO Verksamhet			-150 000	
Stim/Sami			-145 000	**11.** Kostnad till Stim/Sami
Personal			-1 229 071	**12.** Lönekostnader inkl. socialakostnader samt kostnadesersättningar.
Administration			-608 076	**13.** Driftskostnader av MD:s kontor,revision,förvaltning samt oförutsedda kostnader.
Summa Kostnader			**-3 443 147**	
Resultat före avskrivningar			**-95 566**	
Kostnader för avskrivningar och avsättningar			0	
Finansiella intäkter och kostnader			150 000	
Extraordinära intäkter och kostnader (IP Visit)			-50 000	
Resultat			**4 434**	

A). Guvernörsrådet föreslår Riksmötet att fastställa föreslagen budget.
B). Guvernörsrådet föreslår Riksmötet att fastställa den svenska nationella årsavgiften till 440,00
För familjemedlem gäller följande: Huvudman för hushållet betalar 440,00 per år .
Upp till ytterligare fyra kvalificerade myndiga familjemedlemmar i samma hushåll och samma klubb betalar 220,00 per år.
C). Medlem i studensklubb betalar 220,00 per år.
D). Ungdom under 30 år betalar 220,00 per år.

EKONOMI

EKONOMISKA FAKTA

MEDLEMSAVGIFTERNA 2026 - 2027
Internationella avgiften är USD 50/år.

Nationella avgiften är 440 kronor/år enligt beslut av riksmötet i maj 2024.

Med en fullbetalande medlem betalar övriga familjemedlemmar i samma hushåll och klubb 220 kronor, liksom medlemmar under 30 år och studentmedlem.

Distriktsavgiften beslutas av respektive distrikt.

Kontakta distriktsguvernör eller distriktets kassör för besked.

Inträdesavgiften:
35 USD

INSAMLINGSMÅL

NATIONELLT REKOMMENDERADE INSAMLINGSMÅL (I SEK) FÖR KLUBBAR 2026 - 2027

Per medlem:

Katastrofberedskap	60 kr
NSR-projekt	10 kr
Funktionsvariationer	10 kr
Lions Quest	60 kr
LEO	0 kr
BQtL – tältaktiviteten	110 kr
Lions Miljöpris	20 kr
Orkester Norden	0 kr
Water Means Life	10 kr
Ungdomsverksamheten	10kr
Totalt SEK:	**290 kr**

LIONS CLUBS INTERNATIONALS INTÄKTER OCH KOSTNADER

Intäkter
Intäkterna kommer i huvudsak ifrån internationella medlemsavgifter. Andra intäkter är inträdes- och charteravgifter och kongressintäkter.

Kostnader
De fördelar sig enligt följande ungefärliga procent- satser:

Stöd till klubb- och distriktsprogram - 38 %
Lions har 48 000 klubbar över hela världen. För att ge bästa service från huvudkontoret används 11 språk, bland annat svenska. Här ryms också kostnader tryckning av officiella program och marknadsföring samt stöd till LEO-klubbar, ledar- utvecklingsprogram med mera. Även trycksaker till klubbmedlemmar, klubbtjänstemän med flera samt den internationella handboken och portoutgifter.
Här finns också kostnader för revision och juridisk service.

Tidningen Lion - 16 %
Tidningen är Lions Clubs Internationals officiella publikation. Det finns officiella upplagor på 21 språk, varav den svenska är en. Tidningens främsta uppgift är att publicera information om lionrörelsen. Den svenska upplagan liksom de andra officiella upplagorna, får 6 US dollar per medlem i ersättning för produktionen av tidningen.

Distriktsguvernörer och DG Elect
14 % Inkommande distriktsguvernörer gör sina sista utbildningsdagar i samband med kongressen. Kommande distriktsguvernörer kommer från hela världen. Denna kostnad innefattar deras kostnader för deltagande i kongressen och utbildningen.
Vidare innefattar denna kostnadspunkt ersättning till distriktsguvernör för utlägg för faktiska resor för att besöka alla klubbar inom sitt område, vilket åligger varje distriktsguvernör att göra under sitt verksamhetsår. Vidare ersättning för porto med mera.
Revisionsstadgar styr vad en distriktsguvernör får ersättning för.

Internationella huvudkontoret - 10 %
Här ryms kostnader för underhåll och daglig drift för det internationella kontoret.

Internationella tjänstemän och styrelsen - 4 %
Den internationella presidenten och andra i styrelsen med fler erhåller inbjudningar från distrikt i andra länder och ägnar tid åt organisationen. Ingen annan kompensation ges än för rese- och tjänsteutgifter.
Detta gäller för samtliga valda positioner.

Internationell kongress och möten - 13 %
Den internationella organisationen behöver stadgar och arbetsordning, som den och dess klubbar kan följa. Den behöver vidare möjlighet att emellanåt ändra dessa och denna rätt tillfaller de röstberättigade delegater, som deltar i organisationens årliga kongress. Dessa delegater väljer också nya tjänstemän och har vid kongressen också tillfälle att dryfta viktiga frågor. Vid sidan om de beslutande uppgifterna och valförrättningen tjänar kongressen som en inspirations- och informationskälla för organisationens klubbar.
Vid den årliga kongressen utgörs kostnaderna av logiarrangemang delegater, suppleanter och gäster, information och tryckning av kongresshandlingar och årsrapporter, registreringskort, valsedlar, biljetter, inköp av namnskyltar, anlitande av talare samt arbetskraft som behövs för att genomföra kongressarrangemangen.

Försäkring - 4 %
Försäkringen täcker alla lionklubbar gentemot tredje man. Försäkringen täcker inte all uppkommen skada utan information ges från anlitat försäkringsbolag.

Ej erhållna medlemsavgifter - 1 % Medlemsavgifter som av en eller annan anledning inte betalats in till det internationella kontoret.

Källa: Lions Clubs International

SKATTERÄTTSLIGA REGLER

Ideella föreningar indelas i:
Allmännyttiga ideella föreningar och övriga ideella föreningar.

Det normala för en lionklubb om man har antagit de normalstadgar som finns enligt hand- boken och bedriver verksamheten i enlighet med lions syften och uppgifter, är att man tillhör kategorin allmännyttiga ideella föreningar som är inkomstskattebefriade samt ej momspliktiga. Till skillnad från övriga ideella föreningar under förutsättning att man uppfyller alla de krav som ställs på en sådan:

Ändamålskravet
Verksamhetskravet
Fullföljdskravet
Öppenhetskravet

Ändamålskravet
Den ideella föreningen skall ha ett eller flera allmännyttiga ändamål. Med allmännyttiga ändamål menas ett ändamål söm främjar något av följande:
Idrott
Kultur
Miljövård
Omsorg om barn och ungdom
Politisk verksamhet
Religiös verksamhet
Sjukvård
Social hjälpverksamhet
Sveriges försvar och krisberedskap i samverkan med myndighet
Utbildning
Vetenskaplig forskning
En annan likvärdig verksamhet.

Ändamålet får dock inte vara begränsat till vissa familjers, medlemmars eller andra bestämda personers ekonomiska intressen.

Verksamhetskravet
Det räcker inte med att ändamålet som anges i stadgarna är allmännyttigt, föreningen måste också i sin verksamhet till 90-95 procent främja allmännyttiga ändamål.

Fullföljdskravet
Fullföljdskravet är ett aktivitetskrav som innebär att föreningen under en fem års period i skälig omfattning måste använda sina intäkter för ett allmännyttigt ändamål (ca: 80 procent).

Vid bedömning om fullföljdskravet är uppfyllt skall föreningens samtliga intäkter tas med dock med följande undantag:
Intäkter i en verksamhet som är skattepliktig även om kraven för allmännyttighet är uppfyllda.

Gåvor och bidrag med avsikten att de inte skall användas direkt för verksamheten.
Kapitalvinster samt schablonintäkter på investeringsfonder.

Följande kostnader skall räknas av från intäkterna:
Insamlingskostnader
Kapitalförvaltningskostnader
Räntekostnader
Rörelsekostnader
Fastighetskostnader

Förutsättningen är dock att kostnaderna inte ingår i en verksamhet som är skattepliktig, även om kraven på allmännyttighet är uppfyllda.

Öppenhetskravet
Den ideella föreningen får inte vägra någon inträde, eller utesluta någon som delar föreningens målsättning och följer dess stadgar.
Vissa krav för medlemskap kan vara motiverade om inte öppenheten går förlorad.

Organisationsnummer och deklarationsskyldighet
Lions klubbar är egna självständiga rättssubjekt och kan som sådana ansöka om organisationsnummer hos skatteverket på dess hemsida www.skatteverket.se . När man har ett organisationsnummer skickas normalt sett en deklarationsblankett (blankett 3) när det är dags att deklarera. De flesta lionklubbarna, allmännyttiga ideella föreningar, fyller i sidan 4 på blanketten. Om klubben av någon anledning inte betraktas som allmännyttig skall även sidorna 1 och 2 fyllas i. En allmännyttig ideell förening kan ansöka om befrielse att lämna särskild uppgift på blankett 3. Vid bokslut 30 juni som gäller för Lions är det 15 december som gäller för inlämnande av deklarationsblanketten.

Vilka föreningar är skyldiga att deklarera? Inkomstdeklaration 3 (INK3) lämnas av ideell förening:
Som beskattas för fastighetsskatt, fastighets- avgift, avkastningsskatt på pensionsmedel eller särskild löneskatt på pensionskostnader.
Som är oinskränkt skattskyldig och som har haft skattepliktiga intäkter under beskattningsåret som uppgått till minst 200 kronor.
Som är allmännyttig och som har skattepliktiga intäkter högre än grundavdraget 15000 kronor.

Rörelseinkomster
Skattefria:
En allmännyttig ideell förening är inte skyldig att betala skatt för inkomster från en verksamhet (rörelse) som är ett direkt led i främjandet av föreningens allmännyttiga ändamål.

En allmännyttig ideell förening är inte skyldig att betala skatt för inkomster från en verksamhet (rörelse) som av hävd (tradition) använts som finansieringskälla för ideellt arbete:
Bingo
Lotterier
Insamlings- och försäljningskampanjer
Loppmarknader

Om föreningen bedriver en second hand verksamhet kan detta i vissa fall jämställas med en loppmarknad och inkomsten från second hand verksamheten kan då vara undantagen från skatteplikt (nya regler för second hand verksamhet gäller för beskattningsår som börjar efter 31 december 2015). Många ideella secondhand-butiker är undantagna från momsplikt, om de till klart övervägande del har ideellt arbetande personal och har kortare öppettider än 24 timmar per vecka.

En annan måttstock är att intäktssidan från verksamheten som har en naturlig anknytning till ett allmännyttigt ändamål eller som av hävd använts som finansiering för ideellt arbete överstiger 75 procent undantas hela inkomsten från beskattning i annat fall beskattas hela inkomsten.

Gåvor och arv
Skattskyldigheten för gåvor och arv upphörde 2004 vilket innebär att lion klubbar inte behöver betala skatt för dessa. Det finns dock ingen generell avdragsrätt för givaren.

Reklamskatt
Skattskyldig är den som i yrkesmässig verksamhet offentliggör reklam eller annons där beskattningsvärdet överstiger 60 000 kr per år. För annonser i vissa periodiska tidskrifter är gränsen för redovisningsskyldighet 60 000 kr per publikation.
Detta är en kortfattad redogörelse för vad som gäller för lionklubbarna generellt.
Vid frågor kontakta gärna vår ekonom på ekonomi@lions.se alternativt 08-744 59 00 ank. 3.

FÖRSÄKRINGAR

Ansvarsförsäkring

Lions försäkringsbolag är:
ACE European Group Limited, en del av Chubb.
Birger Jarlsgatan 43, 111 45 Stockholm

Tel: 0771-54 00 55, E-post: kundservice@chubb.com

Försäkringsbrev, ansvarsförsäkring, samt allmänna försäkringsvillkor finns på hemsidan: www.lions.se/medlemssidan och där finns även en länk till försäkringsvillkoren. Har du frågor, vänligen kontakta försäkringsbolaget enligt ovan.

Försäkringen gäller för alla lionklubbar och distrikt över hela världen med undantag för vissa delar av världen, se försäkringsbrev och villkor - se ovan vart du ska vända dig. Vi reserverar oss för ändringar.

Observera att försäkringen enbart gäller mot tredje man. Försäkringen gäller person och sakskador för tredje man om någon av Lions medlemmar varit vållande. Således måste man ha varit vårdslös och rena olyckshändelser ersätts ej.
Det är alltså inte en olycksfallsförsäkring. Ring ACE för vidare information.

Allmänt
The International Association of Lions Clubs ansvarsförsäkring omfattar Lions praktiskt taget över hela världen. Alla klubbar och distrikt är automatiskt försäkrade.

Observera att denna försäkring endast omfattar rättsligt ansvar och att den inte är en “olycksfallsförsäkring” som täcker skada utan hänsyn till skuld.

Olycksfallsförsäkring för lionmedlemmar
Riksmötet i Gävle 2012 beslutade att MD 101 ska teckna en gruppförsäkring, olycksfallsförsäkring, för medlemmar under tjänst. Se www.lions.se för mer information och fullständiga försäkringsvillkor.

Inledning

För Lions i Tiden

Lions Sverige har sedan höjdpunkten 1988 förlorat två tredjedelar av sin medlemskår. Orsakerna till detta är fler, men en tydlig orsak är att vi inte följt med i utvecklingen. Vi har en organisation med en grundstruktur från 1917 och den är svårsåld hos dagens yngre generationer.
Benägenheten att göra ideella hjälpinsatser har inte minskat, men däremot inställningen till vad man vill ha ut av den. Alternativ för engagemang är idag betydligt större än 1988.

Lions måste förändras för att utgöra ett attraktivt alternativ.
Vår marknadsprofil behöver moderniseras och förtydligas.
Det måste vara tydligt att våra klubbar utgör motorn i vår verksamhet och de måste ges möjlighet att vara kreativa med stöd från multipeldistrikt och distrikt.
En nysatsning på ungdomsverksamhet och LEO behöver göras.
Vägar för samverkan över nationsgränser behöver utvecklas.
Vårt språkbruk behöver anpassas till den tid och verklighet vi lever i. Våra benämningar och förkortningar behöver en översyn för att kännas inkluderande för nya medlemmar och nya generationer.

Organisation

Vi behöver säkerställa en organisation där våra ledare tillvaratas på bästa sätt och där arbetsuppgifternas omfattning upplevs hanterbara.
Långsiktighet i planering och genomförande behöver säkras genom samverkan mellan föregående, sittande och inkommande uppdragstagare. Det kan vara aktuellt att införa en roll som andre vice guvernörsrådsordförande för att tidigt kunna samverka med andra vice distriktsguvernörer.
Det kan också vara aktuellt att utöka guvernörsrådet med tidigare distriktsguvernörer i den omfattning våra stadgar medger för att öka distriktsguvernörernas möjlighet att fokusera på uppdraget i distrikten.
Lions stadgar och arbetsordning är fortfarande svårlästa och i vissa fall oklara.
Ett fortsatt arbete med att formulera tidsenliga och klara stadgar och arbetsordning behöver göras.

Mätbara mål:
- Förslag till optimering av Lions ledningsstruktur ska tas fram till riksmötet 2027.
- Ett förslag till uppdaterat användande av Lions benämningar och förkortningar ska tas fram till riksmötet 2027.

Ekonomi

Förändring av antalet medlemmar medför direkt en förändring av budgetunderlaget. Detta skapar en osäkerhet i budgetarbetet och gör att svåra avvägningar måste göras mellan förvaltningskostnader och verksamhetsskapande kostnader.
En alternativ intäktskälla behöver hittas för att bli mer oberoende av medlemsantal.
Insatser behöver också göras för att åstadkomma förändringar i Lions regelverk vad avser möjligheten att använda avkastning av kapital till att skapa förutsättning för utveckling av Lions i Sverige.

Mätbart mål:
- Ett förslag om ändring av Lions regler angående hur avkastning av kapital får användas i syfte att öka Lions konkurrenskraft som hjälporganisation ska formuleras och föreläggas Nordiska samarbetsrådet för stöd.

Guvernörsrådets ansvarsområden

Rollfördelning

Kontaktansvaret med MD:s kommittéer/arbetsgrupper fördelas mellan Guvernörsrådet och Guvernörsrådets arbetsutskott i syfte att följa upp och kvalitetssäkra organisationens verksamheter.

Kommittéer/arbetsgrupper

Varje kommitté/arbetsgrupp på MD-nivå ska ha en egen handlingsplan med mål vilken har sin utgångspunkt i MD:s verksamhetsplan.
Denna plan ska presenteras på guvernörsrådsmöte 2 (GR 2).
Vid överlämning av uppdraget ska senast vid GR 6 finnas en plan för överlämningen för att säkerställa att verksamheten löper vidare.

Mission 1.5

Behandlas under GMT och GET.

Global action team (GAT)

(Arbetsutskott för klubbutveckling)

Ledarskapsutveckling (GLT)

Utbildning för ledare i olika roller är i första hand ett ansvar för distrikten. Multipeldistriktet ansvarar för utbildning av inkommande distriktsguvernörer och regionala ledare (RLLI), men behöver även kunna stimulera kandidater till högre utbildning genom möjlighet att kunna söka bidrag för kursdeltagande i internationella utbildningar.

Därutöver ska multipeldistriktet ansvara för att relevant utbildningsmaterial finns tillgängligt och att distrikten uppmanas att använda det.

Informationsportalen ska fortsätta att utvecklas för att utgöra en lättillgänglig källa till kunskap för medlemmarna. Årshjulet ska lyftas fram som en viktig vägledning för klubbarnas verksamhet.

En instegsutbildning om Lions för nya medlemmar och volontärer ska tas fram.

Mätbara mål:
- Utrymme i MD:s budget för bidrag till högre lionsutbildning,
- Alla distrikt ska ha medlemmar som genomgår RLLI.
- En instegsutbildning ska ha skapats under verksamhetsåret.

Medlemsutveckling (GMT)

Medlemsrekrytering ska beaktas vid alla klubbens aktiviteter i enlighet med Mission 1.5. Alla klubbar ska eftersträva att uppnå minst netto noll.

Till stöd i detta arbete ska klubbarna uppmuntras att utse en medlemsansvarig, vilken erbjuds utbildning i distrikten.

Utöver ökning av antalet aktiva medlemmar ska Lions volontärer knytas till organisationen för att ge ökade möjligheter till aktiviteter och därigenom tillmötesgå Mission 1.5:s uttalade syfte om att bli fler Hjälpande Händer.
Lions klubbar ska kunna utforma egna former för volontärers deltagande i klubbarbetet.

Mätbart mål:
- Medlemsantal vid verksamhetsårets slut är högre än vid början.
- Minst 75 % av klubbarna ska ha en medlemsansvarig registrerad i Lions Portal.

Klubbildande (GET)

Arbetet med att skapa förutsättning för att bilda nya klubbar ska fortsätta i enlighet med Mission 1.5.

Mätbart mål:
- Minst en ny klubb ska bildas under verksamhetsåret.

Aktivitetsutveckling och redovisning (GST)

Klubbarnas aktiviteter är avgörande för organisationens existens. Att stimulera och stödja klubbarna i deras aktiviteter ska prioriteras. Det är endast i klubbarna som intäkter genereras och Lions värde är summan av alla klubbars insatser.

Kunskap om omfattningen av våra hjälpinsatser är för låg. Vi behöver hitta metoder för att sammanställa resultatet av våra aktiviteter, dels för att ha som underlag för marknadsföring, dels för att visa Lions International värdet av våra insatser.
MD ska upprätthålla ett mindre antal välstrukturerade centrala hjälpprojekt, som är årligen återkommande. Dessa ska marknadsföras på ett väl förberett sätt och ha ett utarbetat kampanjmaterial. Ekonomiska och personella resurser för detta behöver avsättas.

Utöver dessa projekt ska en beredskap finnas för att kunna agera då plötsliga hjälpbehov uppstår. Det gäller både att hålla en beredskapskassa och att hålla en beredskap att snabbt kunna aktivera klubbarna för hjälpinsatser.

Mätbart mål för GST:
- Att det senast 15 augusti ska finnas ett uppdaterat kampanjmaterial för Världsliondagen 8 oktober och Diabetesdagen 14 november.
- Att ett kampanjmaterial skall finnas tillgängligt för andra nationella kampanjer beslutade av GR senast 2 månader före kampanjtillfället.

Bring Quality to Life (BQtL), Räddningstält

Bring Quality to Life är samlingsnamnet för en aktivitet där Lions Sverige, i samarbete med Myndigheten för Civilt försvar (MCF), bidrar till att göra livet bättre efter en katastrof genom att tillhandahålla räddningstält.

Mätbart mål för BQtL:
- Att det ska finnas minst 500 tält i MCF:s lager i Kristinehamn, att användas vid akuta katastrofinsatser.

Water Means Life (WML), Vattenborrning

Sveriges Lions vattenprojekt i Somalia gör skillnad. Rent dricksvatten ger samhället en möjlighet till en bra framtid och de boende behöver inte flytta på grund av vattenbrist.

WML har varit ett svenskt projekt i flera år och är nu ett nordiskt projekt under två år, fram till 30 juni 2027.

Mätbart mål för WML:
- Att insamling ger tillräckligt underlag till att täcka Lions Sveriges andel av självfinansieringen så att ansökan om matching grant kan beviljas av LCIF.

Ungdomsverksamheten/LEO

Ungdomsfrågan behöver bli central i Lions satsning på utveckling in i framtiden. Punkterna i Lions syfte måste bli bärande i arbetet med att knyta ungdomar till verksamheten. Möjligheter till meriterande ledarroller ska tydliggöras.

Det behöver skapas miljöer där yngre människor känner sig hemma, t.ex. genom satsning på LEO-aktivitet eller speciella projektgrupper/cyberklubbar ledda av unga vuxna och ungdomar under Lions tillsyn.

Ungdomar idag har en utvecklad erfarenhet av att umgås med andra via digitala medier. De kan därför lättare bli intresserade i ett medlemskap om det finns möjlighet att umgås med likasinnade inom Lions hjälpverksamhet i andra geografiska områden.

Ett samarbete behöver därför utvecklas kring detta såväl i Sverige som inom Norden och Europa.

Övergripande mål för Ungdomsverksamheten:
- En ungdomskommitté ska bildas för att utarbeta strukturer för en ung domssatsning.
- Ett arbete ska vara inlett i Nordiska samarbetsrådet för att utveckla former för utbyte mellan ungdomar i Norden senast 30 juni 2027.

Ungdomsutbyte
Distriktens och klubbarnas arbete med nationella och internationella ungdomsläger är en grundbult i Lions verksamhet. Att arrangera ungdomsläger i Sverige är dessutom ett krav när MD 101 skickar svenska ungdomar till internationella ungdomsläger. Målsättningen är att klubbar som sponsrar ungdomar 17 – 21 år till internationella ungdomsläger eller till internationella ungdomsläger i Sverige skickar ut lika många ungdomar som vi tar emot till våra svenska läger. Det är viktigt att kontinuerligt arbeta med information så att klubbarna känner sig trygga med att informera ungdomarna om hur man skriver en ansökan samt att klubbarna tipsar varandra om olika sätt att nå ungdomar som vill delta.

Likaså viktigt att tydliggöra Lions ståndpunkt mot mobbing och kränkande behandling.

Mätbara mål för Lions ungdomsutbyte:
- Lions Sverige ska vara representerad vid årligt återkommande Europaforum.
- Under verksamhetsåret 2026 – 2027 planera och genomföra ett svenskt läger på MD-nivå där alla distrikt är involverade i lägerplaneringen.
- Varje distrikt har som målsättning att aktivt arbeta för att skicka 4-5 ungdomar så att 20-25 svenska ungdomar åker på läger 2027 i vårt internationella ungdomsutbyte.

Fredsaffischtävlingen
Då barn/ungdomar är vår framtid bör vi framhäva vikten av den internationella fredsaffisch tävlingen. Detta är ett sätt att få barn som är 11-13 år att förstå vad Lions är och att de tänker på fred. Med denna tävling kommer vi ut med vårt varumärke och budskap till barn/skola/föräldrar. En möjlighet att värva nya medlemmar nu och i framtid. Vi stöttar samtidigt eleverna/klasserna med bidrag.

Mätbara mål för freds-affischtävling:
- Fördubbla antalet klubbar som är aktiva i denna aktivitet
- Öka marknadsföringen i samband med besök i klasser.

Marknadsföring – PR – Information (Marknadsföringskommittén)
Lions ska ha en konsekvent profil med ett igenkänningsbart utseende i alla led och på alla plattformar. Det gäller särskilt MD:s och distriktens hemsidor och sociala medier. Våra trycksaker ska följa den profilen och hänvisa till hemsidor för fördjupande information.

Lions måste utforma ett tydligt gemensamt budskap som beskriver Lions särart och den roll Lions avser att spela på dagens ideella hjälpmarknad. Lions vision och arbete måste beskrivas på ett sätt som tilltalar yngre generationer och lockar till deltagande.

En sammanställning av klubbarnas sammanlagda insats måste göras för att ge ett underlag till utåtriktad marknadsföring samtidigt som det stärker samhörighetskänslan och stoltheten i organisationen.

Finansiellt stöd till marknadsföring ska kunna sökas av Lions klubbar.

Mätbart mål för marknadsföringen:
- En marknadsplan ska vara formulerad och under genomförande under verksamhetsåret.
- En marknadsföringskommitté ska vara formad med deltagande från alla distrikt.
- MD:s hemsida ska ha genomgått en översyn och uppdaterats efter riktlinjer från Marknadsföringskommittén/marknadsplanen.

Lions Clubs International Foundation (LCIF)
Lions Clubs International Foundation är en fundamental del av Lions verksamhet och en viktig förutsättning för att Lions ska kunna genomföra internationella hjälpprojekt, där humanitärt arbete är det centrala uppdraget.

Mätbara mål för LCIF:
- Att samtliga klubbar bidrar efter egen förmåga med medel till LCIF.
- Initiera samt vara behjälplig vid ansökningar av bidrag, detta oavsett nivå.
- 75% av klubbarna ska under hösten 2024 ha en utsedd LCIF-koordinator.

Miljö/Hållbarhet
Lions är en miljö- och hållbarhetsmedveten hjälporganisation som efter våra förutsättningar ska bidra till en miljömässig och långsiktig hållbar utveckling.

Mätbara mål för miljö och hållbarhet:
- Flertalet klubbar utser en kontaktperson för miljö och hållbarhet.
- Antalet klubbar som genomför aktiviteter som kan kopplas till miljö och hållbarhet ökar.
- Lions Sveriges pris för miljö och hållbarhet delas ut.

Insamlingsstiftelsen Sveriges Hjälpfond
Hjälpfonden har till uppgift att vara mottagare av de bidrag som kommer direkt från allmänheten eller indirekt via klubbinsamlingar.

Hjälpfondens 90-konto ska göras mer synligt genom att det kan användas av klubbarna vid insamlingskampanjer i enlighet med Lions syften.
Ett regelverk för dessa insamlingar ska utformas för att säkerställa att kontot uppfyller Svensk Insamlingskontrolls regler för 90-konton.

Mätbart mål för Sveriges Lions Hjälpfond:
- Att Lions som hjälporganisation blir mer synlig i samband med marknadsföring av Hjälpfonden.

Katastrofberedskapen
Katastrofberedskapens syfte är att med ekonomiska medel snabbt kunna ge hjälp vid inträffade katastrofer och andra nödsituationer såväl i Sverige som utomlands.

Mätbara mål för Katastrofberedskapen:
- Att klubbarna fortsättningsvis bidrar med medel och att styrelsen snabbt tar beslut på begäran om bidrag.

Lions Quest - Tillsammans
Lions Quest - Tillsammans är ett värdegrundsprogram som vänder sig till barn och ungdom från förskoleklass till och med gymnasiet. Det vänder sig också till föräldrar, lärare och annan skolpersonal. Programmet är utformat för att uppmuntra och stärka ett positivt beteende, och arbetar inom området etik och livskvalitet för att erbjuda ungdom en drogfri uppväxt, samt en del av arbetet mot mobbning och kränkande särbehandling.

Röda Fjädern är ett varumärke som tidigare använts av Lions i samband med insamlingskampanjer och nu ägs av stiftelsen Lions Quest.

Det används i våra grannländer som en värdefull del av vissa kampanjer och bör övervägas att återupptas även i Sverige i samverkan mellan Lions Quest och MD:s klubbar.

Mätbara mål för Lions Quest - Tillsammans:
- Att Lions Quest - Tillsammans blir en synlig del av Lions värdegrund och manifesteras i olika publika sammanhang.
- Ökad efterlevnad från klubbarna avseende inbetalning av gemensamt beslutade avgifter.

Parasport/Special Olympics
Lions ska fortsatt verka för att vara en trovärdig och långsiktig samarbetspartner till svensk parasport och Special Olympic. Det innebär ett fördjupat samarbete vid olika tävlingar och sammankomster.

Mellan 2-6 september 2026 genomförs Special Olympics i Malmö. Olympiaden anordnas för ungdomar med Intellektuell Funktionsnedsättning. Totalt är det ungefär 2 500 ungdomar från Sverige och Europa som genomför ett stort antal idrottsgrenar. Det är den största tävlingen inom Special Olympics som genomförs i Sverige och till detta behövs ett stort antal volontärer. För att täcka en del av kostnaderna för volontärerna behövs det ekonomiskt stöd från Lions klubbarna.
Inom Lions värnar vi även om dessa grupper genom att skapa olika aktiviteter såsom dans, sport-/idrottsevenemang m.m.

Mätbara mål för Parasport/Special Olympics:
- Dela ut Bragdlejon till en kvinnlig och en manlig idrottare,
- Att dela ut Lions Livskvalitetspris,
- Att under verksamhetsåret starta minst en ny specialklubb inom området,
- Lions deltar i planering och genomförande av Special Olympics 2-6 september i Malmö,
- Lions bidrar med ekonomiskt stöd till Special Olympics,
- Klubbarna ser över och startar/deltar i olika arrangemang med personer med internationell funktionsnedsättning.

Internationella hjälpprojekt
De internationella hjälpprojekten utgör flaggskeppen i Lions verksamhet. Målet är att under överinseende av Projektkoordinatorn pröva om MD kan ta ansvar för ytterligare internationella hjälpprojekt.

Internationell samverkan
Internationell samverkan är viktig för att uppnå förståelse mellan jordens folk. Vidare är det viktigt att samverka med närliggande länder för att genomdriva anpassning av regler som är nödvändiga för att bedriva verksamheten i den kultur som råder i närområdet.
Vi tvingas dock prioritera mellan deltagande i olika internationella forum av budgetskäl.

Nordiska Samarbetsrådet (NSR)
Syftet med samarbetet måste fastställas och få tydliga mål. Värdet för våra klubbar måste bli tydligt.
NSR behöver bli ett verktyg för att attrahera yngre medarbetare genom att möjlighet till utbyte med grannländerna skapas.

Vi ska eftersträva att minska omfattningen på den aktivitet som bedrivs i NSR och förlägga en del av samverkan till möte i samband med Europaforum. Detta i avsikt att minska kostnaderna.

Europaforum (EF)
Samverkan och seminariedeltagandet ska prioriteras i samband med EF. Budgetposten ska fördelas så att fler från framför allt guvernörsrådet får möjlighet att delta och skapa kontakter.

International Convention
Deltagande vid Convention är förväntat av Lions International, men måste bedömas i förhållande till budgetförhållande och värdet för multipeldistriktet.

Riksmöteskommittén
Riksmötet måste utvecklas till ett forum där debatt får utrymme. Tid måste avsättas där angelägna frågor belyses och debatteras för att meningsfulla beslut ska kunna tas.
Samtliga nominerade kandidater ska få möjlighet att presentera sin kandidatur före val.
Möjligheten att genomföra ett virtuellt riksmöte behöver utredas för att kunna utgöra ett alternativ om deltagarintresset minskar.

Mätbart mål för riksmöteskommittén:
- Riksmötet 2027 ska ha en utformning där tid avsätts för debatt kring verksamhetsplan och budget samt erforderlig presentation av nominerade kandidater.
- Ett utredningsförslag om genomförande av ett virtuellt möte ska tas fram och presenteras senast på riksmötet 2027.

Lions kontor
Hyresavtalet för Lions kontor är uppe till förlängning maj 2027. Beslut måste tas om förlängning senast under september månad 2026.

Dataskydd (GDPR)
Arbetet med att säkerställa att vi lever upp till kraven på skydd av personuppgifter ska fortsätta i samverkan med vårt nordiska och europeiska nätverk. I avvaktan på att LCI tillmötesgår de krav som ställs av GDPR så ska vi iaktta en absolut minimering av de uppgifter som registreras i Lions portal.

Mätbart mål för personuppgiftsansvarig
- Anvisningar för uppgiftsminimering ska utformas och tillhandahållas Lions klubbar under verksamhetsåret.

Informationsteknologi (IT)
Vårt användande av IT i olika sammanhang ska öka. En IT-koordinator behöver utses och en arbetsgrupp knytas till denne med ansvar för att överse vårt IT-användande. Det gäller såväl identifiering av våra behov som att utgöra ett instrument för rådgivning och utbildning.
Möjligheten att delta på distans även vid omröstning ska utredas.

Vi ska även introducera Lions verktyg för implementering av Artificiell Intelligens (AI) i verksamheten. Kunskap om Lions internationals verktyg, Ellie, ska spridas inom organisationen.
Mobiltelefonen har blivit första val för en stor majoritet av internetbesökarna för att läsa och söka. Därför bör Lions webbplatser vara anpassade för alla plattformar.

Våra sociala medier ska utvecklas med möjlighet att skänka pengar vid olika insamlingar.

Mätbart mål för Lions informationsteknologi:
- Att utse en IT-ansvarig och utfärda anvisningar för uppdraget.
- Att ha en färdig IT-plan för MD och D senast 31 mars 2027.

Beredskapsorganisationen
Sveriges Lions motto är "För samhällsansvar och livskvalitet". Detta ska vi leva upp till, genom att verka för att Sveriges Lions är beredda. Vi ska verka inom ramen för den hjälporganisation vi är och med den förmåga vi kan uppbringa. Syftet är att visa att Lions är en del av civilsamhället. Vår beredskapsorganisation ska byggas lokalt.



STADGAR FÖR MULTIPELDISTRIKT 101 SVERIGE

Antagna av Riksmötet 2015 i Lund att gälla från och med den 1 juli 2015 och senast ändrade av Riksmötet maj 2025 i Gävle.

*OBS! Ändringarna 2025 innebär att bestämmelser som rör MD har förts över till nya stadgar för MD 101. Dessa "gamla" stadgar rör därefter endast distriktens och klubbarnas verksamheter och administration. I paragrafer med * efter paragrafnumret har text som endast rör GR tagits bort.*

Överlägsenhet
Stadgar och arbetsordning för multipeldistrikt reglerar multipeldistriktets verk- samhet och får inte stå i konflikt med internationella stadgar och arbetsordning samt Lions Clubs Internationals policy. Om det råder konflikt mellan multipeldistriktets stadgar och arbetsordning och internationella stadgar och arbetsordning ska bestämmelserna i internationella stadgar och arbetsordning samt Lions Clubs Internationals policy tillämpas.

§§ 1 – 24 Bestämmelserna har antingen överförts, vissa efter redigering, till Stadgar och Arbetsordning för Lions Sverige eller upphört.

Distrikten
Distriktsmötet
§ 25 Distriktsmötet är högsta beslutande organ inom ett distrikt. Distriktsmötet ska fastställa en verksamhetsplan och administrativ budget samt distriktets medlemsavgift för kommande verksamhetsår.
Distriktsguvernören och distriktsrådet

§ 26 Varje distrikt leds av en distriktsguvernör som ansvarar för utvecklingen av distriktets verksamhet och medlemstillväxt samt för genomförandet av de aktiviteter och projekt som distriktsmötet beslutat. Distriktsguvernörens man- dattid löper från det att hen installerats av den internationella presidenten tills dess en ny distriktsguvernör installerats. Guvernören ska till sin hjälp ha ett distriktsråd.

Distriktsguvernören är ordförande för distriktets GAT.

§ 27 Varje distrikt ska vara indelat i zoner och får indelas i regioner. Distriktsguvernören får besluta om ändring av distriktets indelning i regioner och zoner.

§ 28 Distriktsrådet består av distriktsguvernören, närmast föregående distriktsguvernör, första och andra vice distriktsguvernörerna, distriktskassören, koordinatorerna för distriktets GLT, GMT och GST samt LCIF-koordinatorn och de inom distriktet verksamma zonordförandena. Om distriktsguvernören beslutar att tillsätta distriktssekreterare och/eller regionordförande ska även de ingå i distriktsrådet. I distriktsrådet bör även ingå en ansvarig för ungdomskommittén.

Distriktsrådets sammansättning samt rådets arbetsformer får, inom ramen för vad som framgår av första och andra styckena, regleras utförligare i en arbetsordning för distriktet.

§ 29 Distriktsguvernören samt första och andra vice distriktsguvernören väljs av distriktsmötet. Distriktsguvernören utser koordinatorer för distriktets globala ledarskapsteam (GLT), medlemsteam (GMT) och serviceteam (GST) Behörig är den som uppfyller de kvalifikationer som fastställts av LCI för respektive befattning. Om vakans uppstår på posten som distriktsguvernör ska första vice distriktsguvernören verka som distriktsguvernör tills posten återbesatts enligt reglerna i den internationella arbetsordningen.

Zonordförande väljs på zonmöte.

Övriga ledamöter i distriktsrådet utom omedelbart föregående distriktsguvernör utses av den inkommande distriktsguvernören efter det att hen har valts.

§ 30 Distriktsrådet sammanträder på kallelse av distriktsguvernören. Rösträtt inom distriktsrådet tillkommer rådets ledamöter. Distriktsguvernören är ansvarig för att distriktsrådets beslut verkställs om inte rådet utsett någon annan.

§ 31 I varje zon ska finnas en distriktsguvernörens rådgivande kommitté. Kommittén består av zonordföranden samt presidenten, 1:e vice presidenten och sekreteraren i varje klubb inom zonen. Kommitténs sammanträden kallas zonmöte och är öppna för alla klubbmedlemmar.

§ 32 Zonmöten ska hållas minst tre gånger under verksamhetsåret. Zonmöten ska hållas under september och november samt under februari/mars månader. Vid zonmöte under februari/mars månader ska zonordförande för nästkommande verksamhetsår väljas av den rådgivande kommittén.

§ 33 Vid vakans på posten som distriktsguvernör ska distriktsrådet lämna förslag på behörig ersättare till Lions Clubs International enligt reglerna i de internationella stadgarna. Vid vakans på posten som första eller andra vice distriktsguvernör ska distriktsrådet utse en behörig ersättare. Om vakans uppkommer på annan post inom distriktsrådet får distriktsguvernören utse en ersättare.
Första vice distriktsguvernör förutsätts kandidera för val till posten som distriktsguvernör och andra vice distriktsguvernör förutsätts kandidera till posten som första vice distriktsguvernör vid nästkommande distriktsmöte.

Räkenskapsår
§ 34 Distriktens räkenskapsår tillika verksamhetsår ska vara den 1 juli till och med den 30 juni.

Firma
§ 35 Distriktens firma tecknas förutom av distriktsrådet, av de av rådet utsedda personerna, minst två i förening.

Revision
§ 36 Distriktsmötet ska årligen välja två revisorer samt två ersättare för revision av distriktets räkenskaper och förvaltning.

Klubbarna
Inriktning
§ 37 Varje klubb ska verka i överensstämmelse med LCI:s syften och etik och följa de beslut och rekommendationer som fattats av riksmöten och distrikts -möten.
Bidrag kan dock lämnas till andra organisationer eller verksamheter, under förutsättning av att verksamheten för bidragets syfte är lokalt inriktad på Lions fokusområden och bedrivs inom klubbens geografiska närområde. Bidraget skall endast användas för ett specificerat och väl avgränsat syfte.

§ 37a Presidenten är ordförande i klubbens GAT.

§ 37b Varje klubb ska anta klubbstadgar och klubbarbetsordning.
Om en klubb vill anta nya klubbstadgar eller klubbarbetsordning som avviker från av riksmötet antagna normalstadgar eller normalarbetsordning ska AU beredas tillfälle att yttra sig över klubbens förslag. En klubb får endast anta sådant förslag som tillstyrkts av AU.

§ 38 En klubb får inte begära medel från annan Lions Club. Ett förslag inom klubben på en klubbövergripande aktivitet av större omfattning ska tillställas distriktsguvernören före klubbens beslut.

Avgifter
§ 39 Klubbarna ska betala såväl internationella som nationella avgifter. Den internationella avgiften beslutas av Lions internationella kongress. Den nationella avgiften beslutas av riksmötet och distriktsavgiften av distriktsmötet.

Gemensamma bestämmelser
Nomineringar
§ 39a Varje klubb som fullgjort sina ekonomiska skyldigheter mot LCI, MD och det egna distriktet får nominera kandidater till poster som ska väljas av distriktsmöte.

§ 39b Bestämmelserna har antingen överförts, vissa efter redigering, till Stadgar för Lions Sverige eller upphört.

Val
§ 40* Distriktsguvernör samt första och andra vice distriktsguvernör ska väljas av distriktsmötet genom sluten omröstning.
Övriga val ska ske genom sluten omröstning om det begärs.

En kandidat måste erhålla mer än hälften av de avgivna rösterna för att förklaras vald. Om tre eller flera kandidater nominerats och ingen erhåller tillräckligt röstetal faller den kandidat som fått minsta antalet röster bort. Därefter ska ny omröstning göras mellan de återstående kandidaterna till dess någon kandidat erhållit majoritet. En blank röstsedel ska inte räknas som avgiven. Vid lika röstetal ska lottning äga rum.

§ 41 Bestämmelserna har antingen överförts, vissa efter redigering, till Stadgar för Lions Sverige eller upphört.

Riksmöte och Distriktsmöte
§ 42* Ordinarie distriktsmöte ska hållas årligen med representanter för respektive distrikts klubbar.

Distriktsmöte ska hållas på tid och plats som beslutats av tidigare distriktsmöte. Om något sådant beslut inte fattats ska distriktsrådet besluta om tid och plats för nästa distriktsmöte.
Distriktsmöte får hållas tidigast i mars månad och senast i samband med riksmöte.

§ 43* Kallelse till distriktsmöte utfärdas av distriktsguvernören, senast 45 dagar före mötet.

Kallelse till extra distriktsmöte ska utfärdas snarast möjligt efter beslut eller begäran enligt

§ 44* Extra distriktsmöte ska hållas efter beslut av distriktsguvernören eller distriktsrådet eller efter begäran av minst tjugo procent av distriktets klubbar. Extra distriktsmöte får hållas tidigast en månad efter det att distriktets klubbar erhållit kallelse.

§ 45* Vid distriktsmöte har varje medlem i en lionklubb rätt att närvara. Varje

instiftad klubb som fullgjort sina ekonomiska skyldigheter till LCI, MD och det egna distriktet, har rätt att skicka minst en röstberättigad delegat.
Klubben har rätt till en delegat för varje helt tiotal medlemmar samt ytterligare en delegat om det överskjutande antalet medlemmar är minst fem. Antalet delegater ska beräknas på de medlemmar som tillhört klubben i minst ett år och en dag utifrån LCI:s medlemsregister den första dagen i den kalendermånad som föregår riksmötet respektive distriktsmötet.

Vid distriktsmöte har dessutom distriktsguvernörer och förutvarande ledamöter av internationella styrelsen, som är medlemmar i en klubb inom MD, fullständiga delegaträttigheter.

§ 46 Bestämmelserna har antingen överförts, vissa efter redigering, till Stadgar för Lions Sverige eller upphört.

§ 47* Protokoll från distriktsmöte ska senast inom 60 dagar efter mötet skickas till LCI, distriktsguvernören, ledamöterna i distriktsrådet och klubbarna inom deldis- triktet. Protokoll och meddelanden får distribueras via e-post.

Ändring av stadgarna
§ 48 Ändring av dessa stadgar kan ske endast genom beslut av riksmöte med två tredjedelars majoritet av de vid omröstningen närvarande delegaterna och övriga röstberättigade.

§ 49 Förslag till ändring av stadgarna kan endast tas upp till behandling efter motion från klubb eller förslag från GR.

MD STADGAR

Namn
§ 1 Denna organisation ska bära namnet Lions multipeldistrikt nummer 101, härefter hänvisad till som "multipeldistrikt/MD".

Syften
§ 2 Multipeldistriktets syfte är:

- Att tillhandahålla en administrativ struktur, vilken kommer att främja Lions Clubs Internationals syften i detta MD.
- Att skapa och upprätthålla en anda av samförstånd mellan jordens folk.
- Att befrämja god samhällsanda bland alla medborgare.
- Att genom aktiva insatser inom olika områden bidra till samhällets välfärd.
- Att förena medlemmarna med band av vänskap, gott kamratskap och ömsesidig förståelse.
- Att utgöra ett forum där frågor av allmänt intresse må fritt och allsidigt dryftas, dock ska klubbarna i politiskt och religiöst hänseende vara neutrala.
- Att uppmuntra duglighet och ansvarskänsla i både affärs- och yrkesliv.

Medlemskap
§ 3 Medlemmarna i denna organisation ska vara lionklubbar i detta MD chartrade av Lions Clubs International.
Detta MD ska bestå av fem distrikt, vars distriktsgränser har antagits av riksmötet och godkänts av Lions Clubs Internationals internationella styrelse.

Emblem, färger, slogan och motto
§ 4 Emblemet för denna organisation och varje chartrad klubb ska vara utformat enligt följande:

Användande av namn, goodwill, emblem och organisationens övriga logotyper ska ske i enlighet med aktuella gällande riktlinjer i arbetsordningen.

Färger för denna organisation och varje chartrad klubb ska vara purpur och guld. Dess slogan ska vara: Liberty, Intelligence, Our Nation's Safety
Dess motto ska vara: Vi tjäna

Överlägsenhet
§ 5 Stadgar och arbetsordning för MD ska reglera MD:s verksamhet, såvida inget annat har beslutats, vilka ej får stå i konflikt med internationella stadgar och arbetsordning samt Lions Clubs Internationals policy. I de fall det råder konflikt eller motsägelse mellan reglerna i MDs stadgar och arbetsordning respektive de internationella stadgarna och arbetsordningen ska de internationella stadgarna och arbetsordningen tillämpas.

Tjänstemän och guvernörsråd
§ 6 Det ska finnas ett GR bestående av alla distriktsguvernörer i multipeldistriktet samt en sittande eller en tidigare distriktsguvernör som GRO. Tjänstemännen i detta multipeldistrikt ska vara medlemmar i GR. Varje medlem i GR, inklusive rådets ordförande, ska ha en (1) röst för varje fråga som kräver åtgärd av GR. GRO ska endast inneha sin post i ett år och kan inte inneha denna post igen. (Notera: Artikel VIII, Moment 4, i den internationella arbetsordningen gör det möjligt för MD, i enlighet med dess stadgar och arbetsordning, att omfatta även andra lionsmedlemmar som medlemmar i GR).
Tjänstemännen i GR ska vara en ordförande, vice ordförande, sekreterare, kassör och alla övriga tjänstemän som GR anser nödvändiga, vilka alla ska väljas årligen av GR.

Förutom vid oöverensstämmelse med och i motsats till artiklarna vid inregistrering av juridisk person samt Lions Clubs Internationals stadgar och arbetsordning ska den befogenhet som givits till styrelsen i denna organisation, dess policy och handlingar av sagda styrelse, ska GR:

a. Ha jurisdiktion och kontroll över alla tjänstemän och agenter, när de agerar som sådana, i guvernörsrådet samt alla kommittéer i MD och riksmötets kommittéer.

b. Utöva förvaltning och kontroll över MD:s egendom, verksamhet och finansiella medel.

c. Ha jurisdiktion, kontroll och tillsyn över alla faser vid MD:s riksmöte och alla andra möten i MD.

d. Ha självständig jurisdiktion, när så bemyndigad av den internationella styrelsens policy och förfarande fastställt av sagda styrelse, att höra och fatta beslut i klagomålsärenden av konstitutionell natur framställd av distrikt, lionklubb eller medlem i lionklubb i MD. Alla sådana beslut av GR kan vara föremål för granskning och beslut av sagda internationella styrelse.

e. Ha kontroll och förvaltning över alla budgetrelaterade ärenden i MD, MD:s kommittéer och RM:s kommittéer. Ingen förpliktelse får godkännas eller ingås, vilken orsakar en ej balanserad budget eller underskott under verksamhetsåret.

På begäran av majoriteten av GR kan ett speciellt möte med GR sam-mankallas med syfte att entlediga GRO. Oavsett sätt på vilket GRO är utsedd eller vald, kan GRO entledigas från GR genom omröstning och två tredjedelars (2/3) röstmajoritet av hela GR.

Multipeldistriktets riksmöte
§ 7 Ett riksmöte i MD ska hållas varje år före den internationella kongressen på den plats som har beslutats av delegaterna vid tidigare riksmöte i MD och vid det datum som har beslutats av GR.
Varje chartrad klubb som fullgjort sina skyldigheter gentemot Lions Clubs International, sitt distrikt och MD ska vid varje riksmöte i MD ha rätt till en (1) delegat och en (1) suppleant för varje tiotal (10) medlem-mar, eller större delen därav, vilka har tillhört klubben under minst ett år och en dag.
Underlag härför är det internationella huvudkontorets medlemsregister den första dagen i den månad som omedelbart föregår den månad riksmötet hålls. Med större del enligt detta moment avses fem (5) eller flera medlemmar. Varje certifierad delegat som är närvarande ska ha rätt att avge en (1) röst för varje post som ska tillsättas och en (1) röst för varje ärende som förelagts respektive årsmöte. Såvida inget annat anges häri ska delegaternas majoritetsbeslut vid omröstning i alla frågor utgöra mötets beslut.

Alla kvalificerade delegater måste ha fullgjort sina skyldigheter och vara medlemmar i klubbar i distriktet som har fullgjort sina skyldigheter.

Obetalda medlemsavgifter kan regleras och ekonomiska skyldigheter kan fullgöras fram till femton (15) dagar innan delegatlegitimeringen stängs. Tiden för stängning ska fastställas i enlighet med respektive mötes bestämmelser.

Ett distrikt respektive MD är beslutsmässigt då en majoritet av delegaterna deltar i årsmötets sessioner.

Ett extra riksmöte för klubbarna i MD kan sammankallas med två tredjedelars (2/3) majoritet i GR, vid tid och plats sagda GR ska fastställa, under förutsättning att sådant extra riksmöte ska avslutas senast femton (15) dagar före inledningen av den internationella kongressen. Skriftlig kallelse till extra riksmöte, vilken ska innehålla tid, plats och syfte med detsamma, ska sändas till varje klubb i MD av multipeldistriktssekreteraren ej mindre än 30 dagar innan det extra riksmötet inleds.

Konfliktlösningsförfarande på multipeldistriktsnivå
Alla konflikter gällande medlemskap, klubbgränser, tolkning av, brott mot eller tillämpning av MD:s stadgar och arbetsordning, policy eller förfarande som vid tid till annan antas av GR, eller alla andra interna ärenden i Lions MD, vilka inte kan lösas tillfredställande på annat sätt, ska avgöras genom det konfliktlösningsförfarande som fastställts av den internationella styrelsen.

Ändringar
§ 8 Dessa stadgar kan endast ändras vid MD: riksmöte genom förslag från en RM-beredning eller från GR eller genom motion från en klubb och antagen genom två tredjedelars (2/3) röstmajoritet av de avgivna rösterna.

När ändringar till de internationella stadgarna och arbetsordningen har antagits vid den internationella kongressen ska alla ändringar som kan påverka MD:s stadgar och arbetsordning uppdateras automatiskt i MD:s stadgar och arbetsordning vid slutet av årsmötet.

Inga ändringsförslag ska rapporteras eller röstas på, såvida inte dessa har publicerats per post eller på elektroniskt sätt till varje klubb minst trettio (30) dagar före inledningen av årsmötet, samt med information om att dessa kommer att röstas på vid sagda årsmöte.
Varje ändringsförslag ska träda i kraft vid avslutningen av det årsmöte där detsamma antogs, såvida inget annat har angivits i ändringsförslaget.

ARBETSORDNING FÖR MD

Inom ramarna för Lions Clubs Internationals arbetsordning gäller följande Arbetsordning för multipeldistrikt 101, Sverige
Antagen av Riksmötet 2015 i Lund att gälla från och med den 1 juli 2015 och senast ändrad av Riksmötet 2025.

OBS! Ändringarna 2025 innebär att bestämmelser som rör MD har förts över till nya stadgar för MD 101. Dessa ”gamla” stadgar rör därefter endast distriktens och klubbarnas verksamheter och administration. I paragrafer med * efter paragrafnumret har text som endast rör GR tagits bort.
§§ 1 - 16 Bestämmelserna har antingen överförts, vissa efter redigering, till Stadgar för Lions Sverige eller upphört.

Distriktsvalnämnder

§ 17 Varje distriktsguvernör ska utse en distriktsvalnämnd. Nämnden ska bestå av ordförande och högst fyra ledamöter.

Ledamot i valnämnden ska vid tidpunkten då hen tillträder eller ingår i nämnden tillhöra en klubb inom distriktet och får inte inneha någon annan post inom distriktet.

§18 Av GRs instruktioner framgår arbetsuppgifter och ansvarsområden som, utöver vad som framgår av MDs stadgar och denna arbetsordning, arbetsutskottet, kommittéer, aktivitetsgrupper och arbetsgrupper ska ansvara för.

Nomineringar

§ 19* En klubb får nominera kandidat till post i den internationella styrelsen endast om kandidaten är medlem i en klubb inom det egna distriktet.

Om fler är en kandidat till post inom den internationella styrelsen nominerats inom ett distrikt ska distriktets kandidat utses genom val på ett extra distriktsmöte senast den 15 februari det år då val ska ske på riksmöte. Protokoll från mötet ska skyndsamt skickas till riksvalnämnden.

Distriktsrådet ska yttra sig över distriktets nominering av kandidat till post inom den internationella styrelsen, s.k. endorsment.

Nominering av kandidater till poster som ska tillsättas av distriktsmötet ska ges in till distriktsvalnämndens ordförande senast den 31 januari det år som valen ska göras. Ett distrikt får på distriktsmöte besluta att nomineringen till poster inom distriktet får göras fram till ett senare datum.

§§ 19a - 19b Bestämmelserna har antingen överförts, vissa efter redigering, till Stadgar för Lions Sverige eller upphört.

Rösträtt vid distriktsmöte

§ 20* En delegat ska, för att få rösta, vara registrerad innan förhandlingarna öppnas. Om en mötesdeltagare inte är anmäld som delegat av sin klubb till distriktsrådet, senast två veckor före förhandlingsdagen får hen registreras som röstberättigad endast om vederbörande kan styrka att hen är delegat.

När överläggningarna har avslutats i ärenden där det ska röstas, avger röstberättigad delegat sin röst efter eget val. Röstning genom ombud är inte tillåten.

§ 21 I AU ingår GRO, VGRO, närmast föregående GRO och controllern.

Motioner, förslag och betänkanden

§ 22* Motion till distriktsmöte får endast väckas av klubb. Motion ska vara skriftlig och undertecknad.

§ 23 Bestämmelserna har antingen överförts, vissa efter redigering, till Stadgar för Lions Sverige eller upphört

§ 24 Motion till distriktsmöte ska ges in till distriktssekreteraren senast den 31 januari.

§ 25* En motion får återkallas. Klubb som önskar återkalla en motion ska anmäla detta snarast möjligt och senast under behandlingen av punkt 18 vid distriktsmötesförhandlingarna.

§§ 26 – 29 Bestämmelserna har antingen överförts, vissa efter redigering, till Stadgar för Lions Sverige eller upphört.

Förhandlingsordning vid distriktsmöte

§ 30 Distriktsmötesförhandlingar bör äga rum enligt följande ordning.
1. Öppnande av distriktsmötet
2. Fråga om kallelsen och utskicket av handlingarna till distriktsmötet gjorts i enlighet med stadgar och arbetsordning
3. Fastställande av röstlängd
4. Val av ordförande
5. Val av sekreterare
6. Val av två justeringspersoner, som tillsammans med ordföranden justerar protokollet
7. Val av rösträknare
8. Anmälan av övriga ärenden, punkt 22
9. Fastställande av förhandlingsordningen
10. Närmast föregående distriktsråds verksamhetsberättelse samt distriktets resultat- och balansräkning för verksamhetsår avslutat den 30 juni föregående år
11. Revisorernas berättelse
12. Fastställande och ansvarsfrihet
a) Fastställande av resultat- och balansräkning
b) Fastställande av disponering av resultatet
c) Beslut om ansvarsfrihet
13. Distriktsguvernörens verksamhetsrapport fram till och med februari månad innevarande år
14. Val
a) Val av distriktsguvernör
b) Val av förste vice distriktsguvernör
c) Val av andre vice distriktsguvernör
d) Val av två revisorer och två ersättare
15. Redovisning av distriktsrådets förslag till internationella poster
16. Rapporter
17. Förslag från distriktsrådet
18. Motioner från klubbarna
19. Fastställande av kommande års verksamhetsplan, budget och distriktsavgifter
a) Fastställande av kommande års verksamhetsplan
b) Beslut om kommande års budget
c) Beslut om kommande års distriktsavgift
20. Beslut om kommande distriktsmötesarrangör
21. Presentation av kommande års distriktsråd
22. Övriga ärenden
23. Avslutande av distriktsmötet

Om ett distrikt håller ett extra distriktsmöte enligt § 44 i multipeldistriktets stadgar ska ärendelistan alltid omfatta punkterna 1 - 6, 8 och 22 ovan samt i övrigt de av punkterna 7, 9, 10, 18, 19 och 21 som framgår av kallelsen till mötet.

Ärenden som behandlats vid ett extra distriktsmöte med undantag för ärenden enligt punkterna 1 – 6, 8 och 22 behöver inte behandlas vid närmast kommande ordinarie distriktsmöte.

Revision

§ 31* Bestämmelserna har antingen överförts, vissa efter redigering, till Stadgar för Lions Sverige eller upphört.

Avgifter

§ 32 Klubbarna debiteras de internationella avgifterna av Lions Clubs International och de nationella avgifterna av distriktet.

Ändring av arbetsordningen

§ 33 Ändring av arbetsordningen får endast ske på riksmöte genom beslut med enkel
majoritet av de vid omröstningen närvarande delegaterna.

§ 34 Förslag till ändring av arbetsordningen får endast väckas genom motion från klubb eller förslag från guvernörsrådet.

NORMALSTADGAR

för distrikt 101 x som tillhör Lions Multipeldistrikt 101 Sverige

Multipeldistriktets övergripande program-förklaring och motto
§ 1. Multipeldistrikt 101 Sverige är en del av The International Associ-ation of Lions Clubs (Lions International, LCI) som är en internationell sammanslutning av klubbar vilka genom vänskap och aktiva insatser dels hjälper människor i nöd eller som av annan orsak behöver vår hjälp, dels främjar fred i världen. Genom LCI är Lions Sverige ansluten till FN:s deklaration om de mänskliga rättigheterna och fördömer därmed bl.a. våld och förtryck i alla former. Lions är en politisk och religiöst obunden organisation och Lions möten ska vara forum för öppen dis-kussion av frågor av allmänt intresse utan inblandning av partipolitik eller religiösa särintressen. Utöver LCI:s valspråk "We Serve - Vi hjälper" är Lions Sveriges motto "Lions för samhällsansvar och livskvalitet".
Lions Sverige ska arbeta för att aktiviteter, projekt, resor, möten och administration genomförs med miljöhänsyn.

Om distrikt 101 X
§ 2.Distriktets syfte är att
a)tillhandahålla en administrativ struktur, vilken kommer att främja Lions Clubs Internationals syften i detta distrikt;
b)utgöra ett forum där frågor av allmänt intresse må fritt och allsidigt dryftas, dock ska klubbarna i politiskt och religiöst hänseende vara neutrala.

Distriktets förvaltning

Räkenskapsår
§ 3.Distriktets räkenskapsår tillika verksamhetsår är den 1 juli till och med den 30 juni.

Firmatecknande
§ 4.Distriktets firma tecknas, förutom av DR, av de av DR utsedda personerna, dock alltid minst två i förening.
Revision
§ 5.DM ska årligen utse två förtroendevalda revisorer och två ersättare för revision av distriktets räkenskaper och verksamhet.
§ 6.Revisorerna ska varje år avge en revisionsberättelse till DM.
§ 7.Revisorerna ska arbeta enligt god revisionssed.

Distriktets ledning

Distriktsguvernören
§ 8.Distriktet leds av en DG som inom distriktet ansvarar för
a) att främja organisationens syften;
b) samordningen inom distriktet;
c) verksamhetsutvecklingen;
d) medlemsutvecklingen;
e) att aktiviteter som beslutats av RM, GR, DM och DR drivs inom distriktet;
f) att hjälpa till att sprida information om LCI:s och distriktets bestämmelser, program och evenemang i distriktet;
g) att dokumentera och tillhandahålla distriktets mål och långsiktiga planer, som fastställts av DM.

Distriktsrådet
§ 9. Distriktet ska ledas av DG som till sin hjälp har ett distriktsråd som består av, förutom DG, närmast föregående DG, 1 och 2 VDG, RO (om denna post används under DG:s år), distriktets ZO, DS och DK. Utöver dessa poster ska distriktets GMT-, GLT-, GST-, GET- och LCIF koordinatorer vara medlemmar i DR.
Vilka befattningar som ingår i DR utöver de som anges i första stycket framgår av distriktets arbetsordning.
Varje rådsmedlem ska ha fullgjort sina skyldigheter mot den egna klubben samt vara medlem i en klubb i distriktet som också har fullgjort sina skyldigheter.
§ 10. DR ska
a) diskutera och rekommendera åtgärder för att stimulera medlemmar att delta i Lions arbetet samt att informera om Lions utanför organisationen;
b) svara för distriktets information till medlemmar och klubbar;
c) verka för att de personer som åtar sig uppdrag inom distriktet erbjuds möjligheter till utbildning;
d) inför DM lägga fram förslag till administrativ budget för nästkom-mande verksamhetsår;
e) förvalta de av klubbarna inbetalda aktivitetsmedlen och distriktets administrativa medel samt följa upp den av DM fastställda administrativa budgeten.
Därutöver är DR ett rådgivande organ åt distriktets klubbar.
DR:s sammanträden och handläggning av ärenden
§ 11. DR sammanträder på kallelse av DG.
§ 12. DR:s sammanträden får hållas digitalt eller som hybridmöte.
Vid DR:s sammanträden har varje medlem i en lionsklubb närvaro- och yttranderätt om inte rådet på grund av särskilda omständigheter beslutar annat.
§ 13. I ett brådskande ärende får DR:s beslut fattas under ett digitalt sammanträde utan att en allmän kallelse har skickats ut eller som ett per capsulam-beslut (t.ex. e-post) om minst två tredjedelar av de som ingår i DR tillstyrkt förfarandet.
Ett beslut som fattas per capsulam måste vara enhälligt.
§ 14. Beslut som fattats med stöd av delegation eller i ett brådskande ärende ska dokumenteras i ett beslutsdokument och anmälas till DR vid nästkommande ordinarie sammanträde och noteras i protokollet.
§ 15. Det förslag som vid omröstning får flest röster (enkel majoritet) blir DR:s beslut om inte kvalificerad majoritet är särskilt föreskriven.
Vid lika röstetal har DG utslagsröst utom vid val då lottning ska ske.
§ 16. DR får delegera rätten att besluta i administrativa ärenden till AU, DG och arbetsgrupper, om ärendet inte är av principiell art eller på annat sätt av större vikt.
DR:s delegationer redovisas i distriktets arbetsordning.
§ 17 DR bör till AU delegera att för DR:s räkning
a) handha distriktets ekonomiska angelägenheter;
b) utarbeta förslag till administrativ budget för nästkommande verk-samhetsår;
c) förvalta distriktets medel i enlighet med DR:s förvaltningsanvisningar;

Distriktsrådets arbetsutskott
§ 18. AU är DR:s beredande organ.
AU ska därutöver handlägga och besluta i DR:s administrativa ärenden som delegerats till AU.
I AU ingår DG, 1VDGoch 2VDG och närmast föregående DG samt därutöver de befattningshavare som anges i distriktets arbetsordning.
Distriktsrådets ordförande
§ 19. DG är ordförande i DR och ska verka som distriktets samordnare och handla på DR:s vägnar samt efter delegation från rådet. I DG:s ordförandeuppgifter ingår särskilt att
a) vara ordförande för distriktets globala arbetsteam (GAT) och i AU;
b) kalla till DR:s möten och leda mötesförhandlingarna;
c) leda verksamheten vid och ansvara för genomförandet av DM inklusive eventuella sociala arrangemang;
d) avge rapporter och i övrigt utföra de uppgifter som framgår av stadgarna och distriktets arbetsordning;
e) utföra sådana andra administrativa uppgifter som DR beslutar om;
f) verka för att samtliga relevanta handlingar efter uppdragsperiodens slut snarast möjligt överlämnas till hens efterträdare eller till distriktet för arkivering enligt distriktets arbetsordning.

Stadgesekreteraren
§ 20. En stadgesekreterare ska utses av DG.
Stadgesekreteraren ska svara för den formella kvalitetssäkringen av beslut av DM och DR och distriktets verksamhet i övrigt. Stadgesekreteraren ska även vara rådgivare till lionsklubbarna.

Zonmöten
§ 21. Zonmöten ska hållas minst tre gånger per verksamhetsår.
Vid zonmöte under februari/mars månad ska zonordföranden för nästkommande verksamhetsår väljas.
Ytterligare bestämmelser som rör arbetet i zonerna framgår av di-striktets arbetsordning.

Distriktets globala arbetsteam
§ 22. GAT, GMT, GST, GLT och GET är obligatoriska kommittéer.
Vilka som ingår i distriktets GAT-kommittéer framgår av distriktets arbetsordning.
§ 23. Distriktets koordinatorer för GST, GMT, GLT och GET utses av DM. Mandattiden är tre år och koordinatorerna får väljas om.
§ 24. Koordinatorerna ingår i
a) distriktets GAT tillsammans med DG, som är teamets ordförande.
b) MD:s respektive GMT, GST, GLT och GET
§ 25. GAT ansvarar för att, inom ramen för distriktets verksamhets-plan, utveckla och införa en gemensam plan för hur klubbarna ska kunna utöka sina humanitära hjälpinsatser, uppnå medlemstillväxt och utveckla framtida ledare samt verka för att klubbarna arbetar mot de uppsatta målen.

Distriktets globala serviceteam
§ 26. GST ansvarar för att
a) tillsammans med distriktsteamet utveckla och genomföra distriktets verksamhetsplan med fokus på att uppnå mål avseende distriktets hjälpinsatser och insamlingar;
b) verka för att distriktets klubbar stödjer de aktiviteter som rekom-menderas av RM och DM;
c) aktivt verka för att säkerställa att klubbarna inom distriktet rappor-terar in hjälpinsatser i Lions Portal;
d) ha kunskaper om och, i samarbeta med LCIF-koordinatorn, upp-muntra deltagande i LCI:s och LCIF:s serviceprogram och anslag samt användandet av LCI:s resurser om hjälpinsatser;
e) Agera som förespråkare för serviceprojekt i distriktet och stödja klubbar i deras insatser;
f) Sprida framgångsberättelser om hjälpinsatser till medlemmar och till samhället för att öka synlighet och medlemstrivsel, attrahera nya medlemmar och uppmuntra delandet av bästa arbetssätt;
g) Identifiera potentiella ledare som kan anta en roll som servicele-dare.
§ 27. I GST ingår utöver koordinatorn ordförandena för de aktivitets-grupper som tillhör teamet.

Aktivitetsgrupper
§ 28. Distriktets aktivitetsgrupper och sammansättningen av dem framgår av distriktets arbetsordning.

Distriktets globala ledarskapsteam
§ 29. GLT ansvarar för att
a) tillsammans med distriktsteamet genomföra uppgifterna i distriktets verksamhetsplan med fokus på att uppfylla ledarutvecklingsmål genom att tillhandahålla utbildningar för klubbtjänstemän, regionordförandena och zonordförandena samt andra när så är lämpligt;

b) utveckla och genomför en årlig plan för lärande och ledarutveckling inom distriktet och inrapportera utbildningarna i Lions Portal/Learn;
c) Identifiera potentiella ledare som kan anta en roll inom servicepro-jekt, medlemskap, ledarskap eller tillväxt;
d) stödja och genomföra utbildningar vid distriktsevenemang när så är tillämpligt;
e) tillsammans med distriktskoordinatorn för medlemsteamet och klubbtjänstemännen säkerställa att nya klubbmedlemmar får ett effektivt informationsmöte.

Distriktets globala medlemsteam
§ 30. GMT ansvarar för att
a) tillsammans med distriktsteamet genomföra uppgifterna i distriktets verksamhetsplan med fokus på att uppnå distriktets medlemsmål;
b) utbilda klubbarnas medlemsordförande i viktiga verktyg och initiativ och uppmuntra klubbar att skapa medlemsplaner som inkluderar rekrytering och medlemstrivsel;
c) säkerställa att potentiella medlemmar snabbt blir kontaktade och refererade till en lämplig klubb baserad på deras intressen;
d) identifiera potentiella ledare som kan anta en roll som medlemsle-dare;
e) tillhandahålla strategier för behållande av medlemmar till klubbar i samarbete med distriktskoordinatorerna i det globala ledarskapsteamet och det globala arbetsteamet;
f) tillsammans med distriktskoordinatorn för ledarskapsteamet och klubbtjänstemännen säkerställa att nya klubbmedlemmar får ett effektivt informationsmöte.

Multipeldistriktets globala tillväxtteam
§ 31. GET:s koordinator ansvarar för att
a) Tillsammans med distriktsteamet identifiera möjligheter att bilda nya klubbar i lokala samhällen eller i större områden där det i dag finns få eller inga klubbar;
b) Samarbeta med distriktets ledare för att skapa ett team som kan klara av de uppgifter som krävs vid framgångsrikt bildande av nya klubbar, såsom medlemsrekrytering, ledarutveckling och engagemang i meningsfulla serviceprojekt;
c) Förstå och kommunicera ut process om och policy för att bilda nya klubbar till teamets medlemmar och säkerställa att korrekt information sprids till potentiella medlemmar;
d) Utbilda och involvera medlemmar som är intresserade av att bilda nya klubbar, för att utöka distriktets förmåga att bilda nya klubbar;
e) Säkerställa att ansökningar från nya klubbar är kompletta och godkända och inskickade till DG.

Distriktsmötet
§ 32. DM är högsta beslutande organ inom distriktet.
DM ska fastställa en verksamhetsplan och administrativ budget samt distriktets medlemsavgift för det kommande verksamhetsåret.

Beslut
§ 33. Beslut på DM fattas med enkel majoritet om inget annat anges i dessa stadgar.

Motioner, förslag och betänkanden
§ 34. En motion får endast väckas av klubb.
§ 35. Motioner, som ska vara skriftliga och undertecknade av LP eller LS, får ges in antingen i original eller via e-post som skannad kopia.
§ 36. En motion till DM ska vara distriktssekreteraren tillhanda senast den dag som anges i distriktets arbetsordning.
§ 37. En klubb som vill återkalla en motion får göra det.
§ 38. Förslag från DR till DM ska med motivering redovisas i möteshandlingarna.
§ 39. Betänkande från en av DM tillsatt grupp ska tillsammans med DR:s yttrande redovisas i möteshandlingarna.

Distriktsmötets genomförande
§ 40. DM ska hållas årligen med representanter för distriktets klubbar.
§ 41. DM ska hållas på tid och plats som beslutats av DR.
DM ska avslutas senast 30 dagar före det att den internationella kon-gressen inleds.
§ 42. Kallelsen till DM ska utfärdas av DG senast 60 dagar före mötet och ska skickas med e-post till samtliga medlemmar.
Möteshandlingarna ska publiceras på distriktets hemsida senast den dag som anges i distriktets arbetsordning.

Förhandlingen
§ 43. Distriktsmötesförhandlingen bör genomföras enligt följande ärendelista.
1) Öppnande av distriktsmötet
2) Fastställande av röstlängd
3) Val av ordförande
4) Val av sekreterare
5) Val av två justeringspersoner, som tillsammans med ordföranden justerar protokollet
6) Val av rösträknare
7) Fråga om kallelsen och utskicket av handlingarna till distriktsmö-tet gjorts i enlighet med stadgar och arbetsordning
8) Anmälan av övriga ärenden
9) Fastställande av förhandlingsordningen
10) Närmast föregående distriktsråds verksamhetsberättelse samt distriktets resultat- och balansräkning för verksamhetsår avslutat den 30 juni föregående år
11) Revisorernas berättelse
12) Fastställande och ansvarsfrihet
a) fastställande av resultat- och balansräkning
b) fastställande av disponering av resultatet
c) beslut om ansvarsfrihet
13) Distriktsguvernörens verksamhetsrapport fram till och med febru-ari månad innevarande år
14) Val
a) Val av distriktsguvernör
b) Val av förste vice distriktsguvernör
c) Val av andre vice distriktsguvernör
d) Val av GST-koordinatorn
e) Val av GMT-koordinatorn
f) Val av GLT-koordinatorn
g) Val av GET-koordinatorn
h) Val av två revisorer och två ersättare
15) Redovisning av distriktsrådets förslag till internationella poster
16) Rapporter
17) Förslag från distriktsrådet
18) Motioner från klubbarna
19) Fastställande av kommande års verksamhetsplan, budget och distriktsavgift
a) Fastställande av kommande års verksamhetsplan
b) Beslut om kommande års budget
c) Beslut om kommande års distriktsavgift
20) Beslut om kommande distriktsmötesarrangör
21) Presentation av kommande års distriktsråd
22) Övriga ärenden
23) Avslutande av distriktsmötet
§ 44. Om ett distrikt håller ett extra DM ska ärendelistan alltid omfatta punkterna 1 – 9 och 22 ovan samt i övrigt de av punkter som framgår av kallelsen till mötet.
§ 45. Har punkterna 10 – 12 behandlats vid ett extra DM ska de inte behandlas vid när-mast kommande ordinarie DM.
§ 46. Beslut får fattas i ärende som inte har presenterats i möteshandlingarna om minst två tredjedelar av närvarande delegater godkänner att ärendet behandlas.

Närvaro- och rösträtt
§ 47. Vid DM har varje medlem rätt att närvara och att yttra sig.
Endast den som är delegat, eller har rätt att rösta enligt § 49, har rätt att lämna in egna yrkanden.
§ 48. Varje klubb som fullgjort sina skyldigheter gentemot LCI, sitt distrikt och MD ska vid varje DM ha rätt till en (1) delegat för varje tiotal (10) medlemmar, eller större delen därav, vilka har tillhört klubben under minst ett år och en dag. Underlag härför är det internationella huvudkon-torets medlemsregister den första dagen i den månad som omedelbart föregår den månad distriktsmötet ska hållas. Med större del avses fem (5) eller flera medlemmar. Medlem som betalar rabatterad avgift ska inte räknas in vid fastställandet av antal delegater. Detsamma gäller för hedersmedlemmar och associerade medlemmar.
§ 49. Vid DM har DG och förutvarande ledamöter av internationella styrelsen, som är medlemmar i en klubb inom distriktet, fullständiga delegaträttigheter.
§ 50. För att få rösta ska den röstberättigade vara registrerad innan distriktsmötesförhandlingarna öppnas.
§ 51. Röstning genom ombud är inte tillåten.

Valprocessen

Valbarhet
§ 52. Varje aktiv medlem som fullgjort sina skyldigheter är valbar till alla poster inom distriktet, om inte ytterligare kvalifikationskrav anges i någon internationell bestämmelse eller i MD:s eller distriktets stadgar.
§ 53. Val av DG, 1 VDG, 2 VDG, koordinatorerna för GST, GMT, GLT och GET samt distriktets revisorer genomförs av DM.
Nominering
§ 54. Varje klubb som fullgjort sina ekonomiska skyldigheter mot LCI, MD och det egna distriktet får nominera kandidater till poster som ska utses av DM.
§ 55. Nominering till poster som ska väljas av DM ska ges in till DVN senast den dag som framgår av distriktets arbetsordning.

Nominering till en post i internationella styrelsen
§ 56. En klubb får nominera kandidat till post i den internationella styrelsen endast om kandidaten är medlem i en klubb inom det egna distriktet.
Om mer än en kandidat från distriktet har nominerats till post inom den internationella styrelsen ska distriktets kandidat utses genom val på ett extra DM senast den 15 februari det år då MD:s kandidat ska utses på RM.
Protokoll från mötet ska skyndsamt skickas till RVN.
DR ska yttra sig över distriktets nominering av kandidat till post inom den internationella styrelsen, s.k. endorsment.

Distriktsvalnämnden
§ 57. En DVN ska utses av DG.
DVN:s sammansättning framgår av distriktets arbetsordning.
§ 58. DVN ska
a) ta emot förslag på kandidater till posterna som DG och 1VDG och 2VDG;
b) ta emot förslag på kandidater till posterna som koordinatorerna för GST, GLT, GMT och GET;
c) ta emot förslag på kandidater till posterna som revisorer och ersättare;

d) aktivt delta i arbetet med att söka kandidater, om förslag på lämpliga kandidater inte inkommit från någon klubb;
e) förbereda de val som ska göras av DM genom att bedöma, rangordna, motivera och föreslå kandidater inför de val som ska göras.
§ 59. DVN ska i möteshandlingarna redovisa namnen på de som nominerats till posterna som DG, 1VDG och 2VDG, koordinatorerna för GST, GMT, GLT och GET och redovisa sitt förslag till val.
Samtliga kandidater ska presenteras med foto, namn, klubbtillhörighet och en egen personlig presentation i möteshandlingarna.

Särskilda kvalifikationskrav

Distriktsguvernör
§ 60. En kandidat till posten som DG ska
a) vara en aktiv medlem som har fullgjort sina skyldigheter i en lionsklubb i hens distrikt, vilken har fullgjort sina skyldigheter;
b) för närvarande inneha posten som 1 VDG inom det distrikt som hen ska väljas från.

Förste vice distriktsguvernör
§ 61. En kandidat till posten som1 VDG ska
a) Vara en aktiv medlem som har fullgjort sina skyldigheter i en lionsklubb i hens distrikt;
b) För närvarande inneha posten som 2 VDG i det distrikt hen ska väljas från;

Andre vice distriktsguvernör
§ 62. En kandidat till posten 2 VDG ska
a) vara en aktiv medlem som har fullgjort sina skyldigheter i en lionsklubb i hens distrikt;
b) ha tjänstgjort, eller kommer att ha tjänstgjort, vid den tid hen intar posten andra vice distriktsguvernör;
c) som president för en lionsklubb under en hel ämbetsperiod eller större delen därav och som medlem av styrelsen för en lionsklubb i minst två (2) ytterligare år samt;
d) som zonordförande, regionordförande, distriktets koordinator för globalt tillväxtteam, distriktets koordinator för globalt ledarskapsteam, distriktets koordinator för globalt medlemsteam, distriktets koordinator för globalt serviceteam, distriktets LCIF-koordinator, eller distriktssekreterare och/eller distriktskassör för en hel ämbetsperiod eller större delen därav;
e) inte ha fullgjort en hel ämbetsperiod, eller större delen därav, som distriktsguvernör.
Ingen av dessa poster får ha innehafts samtidigt.

Vakanser
§ 63. Vid vakans på posten som DG ska närmast föregående DG, 1VDG, 2VDG, tidigare DG, tidigare internationella direktorer och tidigare internationella presidenter i distriktet ska sammanträda på dag, tid och plats som fastställts av närmast föregående DG, för att där utse en ersättare för rekommendation till den internationella styrelsen.
I de fall det finns en vakans på posten 1VDG eller 2VDG ska DG sammankalla ett möte med närmast föregående DG, 1VDG och 2VDG, samt även inbjuda alla tidigare internationella tjänstemän som har fullgjort sina skyldigheter, vilka är medlemmar i klubbar i distriktet som har fullgjort sina skyldigheter. Deltagarna i detta möte ska utse en kvalificerad medlem till 1VDG eller 2VDG avseende den återstående ämbetsperioden.
Om vakans uppkommer på någon annan post i DR får DG utse en ersättare.

Val
§ 64. En kandidat måste erhålla mer än hälften av de avgivna rösterna för att förklaras vald. Om tre eller flera kandidater nominerats och ingen erhåller tillräckligt röstetal faller den kandidat som fått minsta antalet röster bort. Därefter ska ny omröstning göras mellan de återstående kandidaterna till dess någon kandidat erhållit majoritet.
Om kandidaterna, när endast två kandidater återstår, fått lika många röster ska lottning äga rum.
En blank röstsedel ska inte räknas som avgiven.
§ 65. Val av DG, 1VDG och 2VDG ska genomföras som sluten omröstning.
§ 66. Övriga val ska ske genom sluten omröstning om det begärs.

När uppdraget avslutas
§ 67. Var och en som ska avsluta ett uppdrag förutsätts att genom information och överlämnande av material medverka till att efterträdaren ska kunna fullgöra sitt uppdrag på ett bra sätt samt att handlingar som ska arkiveras överlämnas så som det framgår av distriktets arbetsord-ning.

Protokoll
§ 68. Protokoll från DM ska snarast efter mötet skickas till LCI.
Senast 60 dagar efter mötet ska protokollet skickas till DG,1VDG, 2VDG och distriktets revisorer samt ledamöter och tidigare ledamöter av internationella styrelsen som är medlem i någon klubb inom distriktet. Inom samma tid ska protokollet publiceras på distriktets hemsida, och skickas till distriktets klubbar.
Protokoll och meddelanden får distribueras via e-post.

Distriktets hedersråd
§ 69. De förutvarande DG inom distriktet bildar DHR som är ett rådgivande organ till DR.
§ 70. DHR beslutar om formerna för sitt arbete.
Konfliktlösningsförfarande på distrikts-nivå
§ 71. Alla konflikter gällande tillämpning av distriktets stadgar och arbetsordning, policy eller förfarande som vid tid till annan antas av distriktsrådet, eller alla andra interna ärenden i Lions distrikt, vilka inte kan lösas tillfredställande på annat sätt och som uppstår mellan klubbar i distriktet, eller mellan en eller flera klubbar och distriktets administrat-ion, ska avgöras genom det konfliktlösningsförfarande som fastställts av den internationella styrelsen.

Ändring av distriktsstadgan och distriktets arbetsordning
§ 72. Förslag till ändring av distriktsstadgan får tas upp till behandling av DM efter förslag från DR.
Distriktsstadgan får ändras genom beslut av DM med två tredjedelars majoritet.
§ 73. När ändringar i MD:s normalstadgar har beslutats av DR ska alla ändringar som kan påverka distriktsstadgan uppdateras utan särskilt beslut.
§ 74. Distriktets arbetsordning får ändras av DR med enkel majoritet.

Övergångsbestämmelser
Respektive distrikt inom MD101 ska, med utgångspunkt från normalstadgan, på DM under våren 2026 anta en distriktsstadga som ska gälla från och med den 1 juli 2026.
DR ska anta en arbetsordning som ska gälla från och med den 1 juli 2026.

Denna normalstadga är beslutad av guvernörsrådet den 24 januari 2026 i enlighet med RM:s beslut §14d i Gävle 2025.

NORMALSTADGAR FÖR KLUBBAR

Överlägsenhet
Stadgarna för lionsklubben reglerar klubbens organisation och verksamhet och får inte stå i konflikt med multipeldistriktets stadgar, internationella stadgar och arbetsordning samt Lions Internationals policy. Om det råder konflikt mellan klubbens stadgar å ena sidan och internat-ionella stadgar och arbetsordning å den andra ska bestämmelserna i internationella stadgar och arbetsordning samt Lions Internationals policy tillämpas.

Namn och verksamhet
§ 1 Klubbens namn är Lions Club .....
Klubben är ansluten till Lions International och är en ideell sammanslutning av personer, som gemensamt vill arbeta enligt Lions Internationals syften och etik.
Dessa stadgar kompletteras med en arbetsordning för klubben i vilken klubben reglerar de an-gelägna sakförhållande som inte styrs av Lions Internationals regelverk och policies.
Klubbens huvudsakliga geografiska verksamhetsområde bör framgå av klubbens arbetsordning.

Syfte
§ 2 Klubbens syfte är att verka enligt Lions Internationals syfte och etik.
Klubben förväntas sträva efter att aktiviteter, resor, möten och administration genomförs med miljöhänsyn.

Medlemskap
§ 3 Varje myndig person med gott anseende och som förklarat sig villig att följa Lions Internationals syften och etik kan bli medlem.

§ 4 En medlem kan i klubben vara aktiv medlem, allmän medlem, hedersmedlem, privilegie-rad medlem, ständig medlem, associerad medlem eller ansluten medlem.

Aktiv medlem
En medlem som har alla rättigheter och skyldigheter som ett medlemskap i en lionsklubb innebär.

Allmän medlem
En medlem som har flyttat från orten eller som av hälsoskäl eller annan giltig orsak inte regelbundet kan delta i klubbens möten och som genom beslut av styrelsen har överförts till allmän medlem. Styrelsen bör ompröva sitt beslut var sjätte månad.

En allmän medlem saknar rösträtt vid distriktsmöten, riksmöten och internationella kongresser och får inte in-neha någon befattning inom Lions International.
En allmän medlem ska, utöver de internationella och nationella avgifterna, betala den avgift som klubben fastställer.

Hedersmedlem
En person, som inte innehar annat medlemskap i klubben, men som gjort samhället eller klubben betydande tjänster och som klubben beslutat att hedra.

En hedersmedlem får delta i klubbens möten men har inte rösträtt eller rätt att inneha någon befattning inom klubben.
Samtliga avgifter för en hedersmedlem ska betalas av klubben.

Privilegierad medlem
En medlem som varit medlem i organisationen under minst 15 år och som på grund av sjukdom, hög ålder eller annan orsak är nödgad att lämna sin ställning som aktiv medlem och som genom beslut av styrelsen har överförts till privilegierad medlem.

En privilegierad medlem behåller alla sina medlemsförmåner utom rätten att inneha någon befattning inom klubb, distrikt eller Lions International.

En privilegierad medlem ska, utöver de internationella och nationella avgifterna, betala den avgift som klubben fastställer.

Ständig medlem
En medlem som antingen varit aktiv medlem under minst 20 år eller som varit aktiv medlem i minst 15 år och som har fyllt 70 år eller som är allvarligt sjuk och som genom beslut av Lions Internationals styrelse beviljats ständigt medlemskap.

En ständig medlem har samma rättigheter som en aktiv medlem så länge medlemmen fullgör de skyldigheter som en aktiv medlem ska fullgöra.

En ständig medlem ska, i stället för framtida internationella avgifter, betala det belopp som vid varje tillfälle gäller enligt beslut av Lions International. Ständig medlem ska därutöver till klubben betala den skäliga avgift, inklusive den nationella avgiften, som fastställts av klubben.

Associerad medlem
Medlem som innehar aktivt medlemskap i en klubb, men som är bosatt eller arbetar på annan ort som har en lionsklubb, kan erbjudas associerat medlemskap av styrelsen i den sistnämnda klubben. Denna ställning ska granskas av klubbstyrelsen varje år. Associerad medlem ska inte inrapporteras på sistnämnda klubbs med-lemslista i Lion Portal.

Associerad medlem har rösträtt vid klubbmöten där hen är närvarande, men kan inte representera klubben som delegat vid distriktsmöte, riksmöte eller internationell kongress. Hen kan inte inneha uppdrag i klubbens namn på distrikts- eller multipeldistriktsnivå eller på internationell nivå. Associerad medlem ska inte betala internationell avgift eller avgift till multipel- eller deldistrikt, utan ska betala dessa avgifter i den klubb där hen innehar det aktiva medlemskapet. En associerad medlem ska dock betala sådana medlemsavgifter som klubben fastställt.

Ansluten medlem
Kvalificerad person som för närvarande inte har möjlighet att delta som aktiv medlem i klubben, men som vill stödja denna och dess serviceinsatser och som vill vara ansluten till densamma. Anslutet medlemskap kan tilldelas på inbjudan av klubbstyrelsen. Ansluten medlem har rösträtt vid de klubbmöten hen är närvarande, men kan inte representera klubben som delegat vid distriktsmöte, riksmöte eller internationell kongress.

Ansluten medlem kan inte inneha klubb-, distrikts- eller internationella befattningar eller kommittéuppdrag i klubbens namn på distrikts-, multipeldistrikts- eller internationell nivå.

Ansluten medlem ska betala de avgifter som klubben fastställer.

Medlem som omfattas av rabatterat medlemsprogram
En medlem som omfattas av familjemedlemskap, studentmedlemskap eller annat av Lions International godkänt program för reducerad medlemsavgift behåller de rättigheter och skyldigheter som följer av medlemmens medlemskategori enligt dessa stadgar. Reduceringen påverkar endast de avgifter som ska betalas i enlighet med vid varje tid gällande regler från Lions International och klubbens beslut.

§ 5 Hedersmedlem och associerad medlem får samtidigt vara medlem i mer än en klubb.

§ 6 En medlem kan beviljas utträde ur klubben av styrelsen under förutsättning att alla avgifter, som har förfallit på utträdesdagen, är betalda.

§ 7 En medlem, som trots krav inte har betalt de avgifter som har förfallit eller som visat sig ovärdig att vara medlem i klubben, får uteslutas genom beslut på ett klubbmöte.

Innan en fråga om uteslutning behandlas på ett klubbmöte, ska styrelsen i god tid underrätta medlemmen om uteslutningsrisken.
Information om uteslutning måste skickas till samtliga medlemmar tillsammans med kallelsen till mötet som ska behandla uteslutningen.
Minst 75 procent av de närvarande röstberättigade medlemmarna måste rösta för uteslutning för att beslutet ska bli giltigt.
Den medlem vars medlemskap berörs, får inte vara närvarande när frågan behandlas.
§ 8 En medlem, som har ansökt om överflyttning (transfer) av sitt medlemskap från en annan klubb ska styrka att hen har fullgjort sina skyldigheter mot den klubben.
§ 9 Styrelsen får bevilja en ansökan om medlemskap genom transfer efter att ha hört medlemskommittén.

Avgifter
§ 10 Årsavgiften för kommande verksamhetsår ska fastställas av ett klubbmöte före maj månads utgång.
Årsavgiften ska innefatta kostnaderna för klubbens administrativa verksamhet och avgift för LEO-klubb som klubben är fadder för, samt avgifterna till Lions International, MD 101 och det egna distriktet.
§ 11 Klubben får besluta att en ny medlem, en transfermedlem eller en återintagen medlem ska betala en inträdesavgift. Avgiften ska fastställas vid ett klubbmöte och bör inte vara högre än den inträdesavgift som klubben ska betala till Lions International. En återintagen medlem som ansökt om återinträde senast tolv månader efter utträdet betalar högst halva inträdesavgiften.
Reducerad medlemsavgift för familjer erläggs med hel avgift för den första familjemedlemmen och med halv avgift för de följande fyra. Även medlemmar under 30 år och studenter kan erbjudas att erlägga halva medlemsavgiften.

Klubbens organisation
Styrelsen
§ 12 Styrelsen är klubbens verkställande organ.
Styrelsen ska bereda alla ärenden utom de ärenden som beretts av någon kommitté.
§ 13 Styrelsen är ansvarig för
· att arbetet inom klubben bedrivs i enlighet med multipeldistriktets stadgar.
· klubbens ekonomi och redovisning.
· att aktivitetsmedel och avkastningen av dessa medel endast används för att betala kostna-der som uppkommer i projekt och aktiviteter.
§ 14 Styrelsen får besluta om klubbens utgifter inom de ramar och övriga villkor som framgår av klubbens arbetsordning.
§ 15 Styrelsen är beslutför när mer än hälften av styrelseledamöterna är närvarande.
Om inget annat föreskrivs ska beslut fattas med enkel majoritet. Vid lika röstetal ska den mening gälla som ordföranden biträder.
§ 16 I styrelsen ska alltid ingå presidenten, närmast föregående (past) presidenten, 1:e vice presidenten, sekreteraren, kassören och medlemsordföranden.
Klubben bör i arbetsordningen fastställa vilka övriga befattningar som ska eller får tillsättas.
§ 17 Antalet styrelseledamöter ska bestämmas av klubbmötet enligt de riktlinjer som anges i klubbens arbetsordning senast i februari månad

Arbetsteamet
§ 18 I klubbens arbetsteam (GAT) ingår presidenten, som är teamets ordförande, den ledarutvecklingsansvarige (GLT), medlemsordföranden (GMT) och service och aktivitetsordföranden (GST).
§ 19 Presidenten förväntas verka för att de som ingår i arbetsteamet samarbetar och genomför planer för att utveckla kunniga ledare, stärka medlemmarna och genomföra klubbens humanitära hjälpinsatser.
Den ledarutvecklingsansvarige förväntas verka för att klubbens medlemmar utvecklar de får-digheter de behöver för att vara effektiva ledare som kan hjälpa både lokalt och globalt.

Medlemsordföranden förväntas verka för att klubben arbetar för att medlemmarna trivs i klubben och att klubben rekryterar nya medlemmar
Service- och aktivitetsordföranden ska verka för att betydelsefulla serviceprojekt och insam-lingsaktiviteter genomförs. Hen förväntas även att verka för att öka engagemanget för service-projekt bland medlemmarna och att öka kännedomen om

Lions Internationals kollektiva insatser för att tillgodose globala humanitära behov.

Kommittéer mm
§ 20 Varje klubb ska utse en medlemskommitté och en nomineringskommitté.
Presidenten får, inom de ramar som anges i klubbens arbetsordning, utse de övriga kommittéer som behövs för att klubben ska kunna fullgöra sina uppgifter.
§ 21 Nomineringskommittén ska bestå av minst tre ledamöter varav minst en vice president och två ledamöter som inte ingår i styrelsen.
§ 22 Medlemskommittén bör bestå av tre ledamöter.

Befattningsbeskrivningar
§ 23 Styrelseledamöternas arbetsuppgifter är:

Presidenten
Presidenten, som är klubbens högsta verkställande tjänsteman, ska
· leda klubbens verksamhet;
· leda klubbmöten och styrelsens möten;
· leda klubbens arbetsteam
· tillsätta de kommittéer, som klubben enligt sin arbetsordning ska ha;
· ansvara för att kommittéordförandena får sina arbetsuppgifter klarlagda;
· ansvara för att aktivitetsmedel och avkastningen av dem inte används för att täcka klubbens administrativa kostnader;
· se till att alla val i klubben utlyses och genomförs;
· vara aktiv medlem i distriktsguvernörens rådgivande kommitté i den zon som klubben tillhör;
· representera klubben om inte klubben har utsett någon annan.

Presidenten har rätt att vara närvarande vid samtliga kommittéers möten.

Närmast föregående president

Närmast föregående president förväntas
· tillsammans med övriga tidigare presidenter, vara mentor till presidenten och vice presidenten/presidenterna,
· vara klubbens ledarutvecklingsansvarige om ingen annan utsetts;
· vara LCIF-koordinator om ingen annan utsetts.

Vice presidenten/Vice presidenterna

1:e Vice presidenten förväntas ersätta presidenten vid förfall samt i övrigt utföra de uppgifter som klubbmötet eller presidenten ålägger hen. Om klubben utsett fler än en vice president ska de utföra uppgifterna i den ordning de är valda.
1:e Vice presidenten förväntas därutöver vara aktiv medlem i distriktsguvernörens rådgivande kommitté i den zon som klubben tillhör.

Sekreteraren

Sekreteraren ska
· i samråd med presidenten utfärda kallelser till styrelse- och klubbmöten samt upprätta förslag till ärendelista;
· föra protokoll över möten och anteckna närvaron, om ingen annan utsetts;
· senast 15 dagar efter valet av ny styrelse och kommittéordföranden rapportera in namnen på de valda i Lion Portal samt hålla klubbens medlemsregister aktuellt.

Sekreteraren förväntas vidare att
· ansvara för klubbens korrespondens;
· ansvara för att klubbens handlingar arkiveras på det sätt som framgår av klubbens arbetsordning;
· vara aktiv medlem i distriktsguvernörens rådgivande kommitté i den zon som klubben tillhör.

Kassören

Kassören ska
· ansvara för att aktivitetsmedel och avkastningen av dessa medel inte används för att betala klubbens administrativa kostnader;
· lämna en kassarapport vid varje klubbmöte;
· till årsberättelsen upprätta resultaträkning och balansräkning för såväl aktivitetskassan som administrativa kassan.

Medlemsordföranden

Medlemsordföranden förväntas
· utarbeta ett tillväxtprogram som föreläggs styrelsen för godkännande;
· sammanställa en plan för medlemstillväxt i klubben och presentera planen för klubbstyrelsen för godkännande;
· ha kunskap om de olika medlemstyper och program som LCI tillhandahåller;
· uppmuntra rekrytering av nya medlemmar och främja utmärkelseprogram för klubbmedlemmarna;
· bilda en medlemskapskommitté och arbeta med den under ämbetsperioden;
· säkerställa att alla nya medlemmar deltar i ett informationsmöte och deltar i Lions mentorprogram;
· delta i möten med distriktsguvernörens rådgivande kommitté i den zon som klubben tillhör;
· om zonen har en medlemskommitté, vara en aktiv medlem i kommittén;
· samarbeta med klubbens övriga kommittéer för att utföra postens uppgifter;
· genomföra intervjuer med de medlemmar som väljer att lämna klubben.

Service- och aktivitetsordföranden

Service- och aktivitetsordföranden förväntas
· utveckla och kommunicera klubbens mål gällande serviceaktiviteter och serviceprojekt;
· rekommendera aktiviteter och finansieringen av dessa
· delta i möten med distriktsguvernörens rådgivande kommitté i den zon som klubben tillhör;

Ledarutvecklingsansvarige

Den ledarutvecklingsansvarige förväntas
· stödja medlemsrekrytering genom att lyfta fram de olika kurser som Lions International erbjuder för att utveckla ledarfärdigheter.
· följa och registrera information om klubbens ledarskapsutveckling samt rapportera framsteg och utmaningar vid telefonmöten med zonordföranden;
· delta i möten med distriktsguvernörens rådgivande kommitté i den zon som klubben tillhör;
· identifiera potentiella nya ledare och uppmuntrar deras utveckling genom att främja relevanta utbildningsmöjligheter som erbjuds av distriktet, multipeldistriktet och

Lions International
LCIF-koordinatorn

LCIF-koordinatorn förväntas
· koordinera klubbens insatser för Lions Clubs International Foundation;
· främja LCIF på sociala medier, webbplatsen och i pressmeddelanden;

Val

§ 24 Styrelsen ska väljas på ett klubbmöte senast i april månad. (valmötet). Mandattiden för en styrelseledamot är normalt ett år med tillträde den 1 juli.
§ 25 Om vakans uppstår på en post i styrelsen, ska fyllnadsval ske på ett klubbmöte snarast möjligt.
§ 26 Valet av styrelsen ska alltid förberedas av nomineringskommittén. Kommittén ska utses på ett klubbmöte senast i september månad.
Nomineringskommittén ska lägga fram sitt förslag till ny styrelse på ett klubbmöte senast i mars månad (nomineringsmötet).
§ 27 Medlemmarna har rätt att nominera kandidater till styrelsen till dess valet ska ske.
§ 28 Medlemmarna ska kallas skriftligen minst 14 dagar före såväl nomineringsmötet som valmötet. Nomineringskommitténs förslag ska bifogas kallelsen.

Klubbmöte (allmänt möte)

§ 29 Klubbmötet är klubbens högsta beslutande organ.
§ 30 Klubben bör antingen ha ett klubbmöte eller genomföra en aktivitet åtminstone en gång i månaden.
Klubbmötena bör hållas på den dag i månaden som har rapporterats till Lions International.
Information om en tillfällig ändring av mötesdag ska tydligt framgå av kallelsen som skickas till samtliga medlemmar.
§ 31 Klubbmötet får delegera beslutanderätten i vissa ärenden till styrelsen eller till en kommitté eller klubbmedlem. Delegationerna bör redovisas i klubbens arbetsordning.

Firma m.m.

§ 32 Klubbens firma tecknas, förutom av styrelsen, av presidenten tillsammans med annan styrelseledamot enligt styrelsens beslut.
Kassören och en person som klubbstyrelsen bestämmer bör gemensamt teckna klubbens bank- och girokonton.

Ekonomi och revision

§ 33 Klubbens räkenskapsår omfattar tiden 1 juli till och med 30 juni.
§ 34 Klubbens aktivitetsmedel och avkastningen av dessa medel får inte användas för att betala klubbens administrativa kostnader.
Om aktivitetsmedel och administrativa medel särredovisas i bokföring och bokslut får medlen sättas in på ett gemensamt bank- eller plusgirokonto. Räntan på ett gemensamt konto ska för-delas proportionellt.
Om klubben redovisar sina medel på annat sätt än enligt andra stycket ska aktivitetsmedel hållas skilda från klubbens administrativa medel och ska sättas in på särskilt konto.
§ 35 Klubben ska välja minst en revisor och en ersättare. En av revisorerna och en ersättare får vara fristående i förhållande till Lions International.
Revisorer och ersättare ska väljas på valmötet efter förslag från nomineringskommittén.
§ 36 Vid klubbmötet senast i oktober månad ska den senast avgångna styrelsen presentera sin årsberättelse.
§ 37 Vid samma möte ska revisorerna presentera sin revisionsberättelse med förslag i fråga om ansvarsfrihet för föregående års förvaltning varefter klubben ska pröva frågan om ansvars-frihet för den senast avgångna styrelsen.

Konfliktlösning på klubbnivå

§ 38 Alla konflikter som uppstår mellan medlem/medlemmar eller mellan tidigare medlem/medlemmar och klubben eller tjänsteman i klubben avseende medlemskap, tolkning av, brott mot eller tillämpning av klubbens stadgar, uteslutning av medlem från klubben eller annat internt ärende i klubben, vilket inte kan lösas tillfredsställande på annat sätt, ska avgöras genom det konfliktlösningsförfarande som fastställts av den internationella styrelsen

Ändring av stadgarna

§ 39 Beslut att anta eller ändra klubbstadgar ska fattas på ett klubbmöte.
Förslag till klubbstadgar ska skickas till medlemmarna tillsammans med kallelsen till det möte då förslaget ska behandlas senast 14 dagar före mötet.
§ 40 Om förslaget avviker från de av GR antagna normalstadgarna ska stadgekommittén beredas tillfälle att yttra sig före antagandet. En klubb får inte anta sådana delar av ett förslag till nya stadgar som avstyrkts av kommittén.
§ 41 Ändring av normalstadgarna för klubb i Multipeldistrikt 101 beslutas av GR.

Övergångsbestämmelse

Dessa normalstadgar för klubbar inom MD 101 Sverige träder i kraft den 1 juli 2026 då alla versioner av äldre normalstadgar för klubbar upphör att gälla. Under tiden den 1 juli till den 31 oktober 2026 gäller de stadgar som respektive klubb tidigare har antagit. Dessa gäller dock längst till den dag då klubben, utifrån dessa normalstadgar, har antagit nya klubbstadgar

Dessa normalstadgar har antagits av GR den ……..

NORMALARBETSORDNING för Lions Club i MD 101
Antagna av Riksmötet 2015 och ändrad senast av Riksmötet 2022.
Inom ramarna för Lions Clubs Internationals arbetsordning gäller följande.

§ 1 Styrelseledamöternas arbetsuppgifter

Presidenten
Presidenten ska
- leda klubbens verksamhet;
- leda förhandlingarna vid klubbens och styrelsens sammanträden;
- leda klubbens globala arbetsteam (GAT);
- efter att ha hört den pågående styrelsen, tillsätta ständiga och särskilda kommittéer med undantag av nomineringskommittén och medlemskommittén;
- ansvara för att ordförandena får sina arbetsuppgifter klarlagda;
- ansvara för att aktivitetsmedel och avkastningen av dem inte används för att täcka klubbens administrativa kostnader;
- vara aktiv medlem i distriktsguvernörens rådgivande kommitté i den zon som klubben tillhör;
- delta i regionmöten inom zonen respektive regionen;
- representera klubben om inte klubben har utsett någon annan.

Presidenten har rätt att vara närvarande vid samtliga kommittésammanträden.

Sekreteraren
Sekreteraren ska
- utfärda kallelser till styrelse- och klubbsammanträden samt upprätta förslag till föredragningslista, om det inte uppdragits åt någon annan;
- föra protokoll över sammanträden och anteckna närvaron;
- ansvara för klubbens korrespondens;
- vara aktiv medlem i distriktsguvernörens rådgivande kommitté i den zon som klubben tillhör;
- till Lions Clubs International (MyLCI) årligen rapportera ny styrelse och kommittéordföranden samt månatligen lämna medlemsrapport.

Kassören
Kassören ska
- ansvara för klubbens räkenskaper;
- lämna en kassarapport vid varje klubbsammanträde;
- ansvara för att aktivitetsmedel och avkastningen av dem hålls åtskilda från administrativa medel.

Vice presidenten/presidenterna/GLT
Vice presidenten/presidenterna ska, i den ordning de är valda, ersätta presidenten vid förfall samt i övrigt utföra de uppgifter som klubbmötet eller presidenten ålägger dem.
Förste vice presidenten ska därutöver
- leda klubbens globala ledarskapsteam (GLT) om ingen annan utsetts;
- vara aktiv medlem i distriktsguvernörens rådgivande kommitté i den zon som klubben tillhör.

Omedelbart föregående president
Omedelbart föregående president ska dels, tillsammans med övriga tidigare presidenter, vara mentorer till presidenten och vice presidenterna, dels var LCIF-koordinator om ingen annan utsetts.

LCIF-koordinatorn
LCIF-koordinatorn ska vara koordinator av klubbens insatser för Lions Clubs International Foundations (LCIF) och förväntas
- presentera LCIF:s program och anslag;
- delta i distriktskoordinatorns utbildning;
- främja LCIF på sociala medier, webbplatsen och i pressmeddelanden;
- genomföra en årlig insamling för att uppmärksamma Melvin Jones Fellows och främja LCIF:s program i klubben;
- identifiera samarbetspartner i klubben och samhället som har kapacitet och intresse att stödja LCIF.

Medlemsordförande/GMT
Medlemsordföranden förväntas
- utarbeta ett tillväxtprogram som ska föreläggas styrelsen för godkännande;
- sammanställa en plan för medlemstillväxt i klubben och presentera planen för klubbstyrelsen för godkännande;
- ha kunskap om de olika medlemstyper och program som LCI tillhandahåller;
- sammanställa en plan för att tillgodose klubbmedlemmarnas intressen och presentera planen för klubbstyrelsen för godkännande;
- förstå och använda program för att tillgodose medlemmarnas intressen när klubben genomför insatser för medlemstillväxt;
- uppmuntra rekrytering av nya medlemmar och främja utmärkelseprogram för klubbmedlemmarna;
- bilda en medlemskapskommitté och arbeta med den under ämbetsperioden;
- säkerställa att alla nya medlemmar deltar i ett informationsmöte och deltar i Lions mentorprogram;
- delta i möten med distriktsguvernörens rådgivande kommitté i den zon som klubben tillhör;
- vara en aktiv medlem i zonens medlemskommitté;
- månatligen överlämna medlemsordförandens rekryteringsrapport samt en rapport över hur man har tillgodosett medlemmarnas intressen, till klubbens tjänstemän;
- samarbeta med klubbens övriga kommittéer för att utföra postens uppgifter;
- hjälpa klubbtjänstemännen att organisera en kurs om klubbens excellensprocess för att undersöka behoven i samhället, bedöma trivseln bland befintliga medlemmar och utveckla handlingsplaner;
- genomföra intervjuer med de medlemmar som väljer att lämna klubben.

Ordföranden servicekommittén/GST
Ordföranden för servicekommittén (GST) förväntas;
- utveckla och kommunicera klubbens mål gällande serviceaktiviteter och serviceprojekt;
- implementera mål och handlingsplaner;
- rapportera serviceaktiviteter via MyLCI;
- samarbeta med GMT och andra för att involvera icke-lionmedlemmar i serviceprojekt;
- delta i möten med distriktsguvernörens rådgivande kommitté i den zon som klubben tillhör.

PR-/Kommunikationsordföranden
Kommunikationsordföranden ska vara ordförande i informationskommittén och förväntas
- utveckla och implementera årliga kommunikationsplaner för en intern och extern publik;
- publicera klubbens aktiviteter både internt och externt via nyhetsmedia, sociala medier, e- postmeddelanden med mera;
- utveckla klubbens sociala medier;
- tillhandahålla kommunikationsverktyg till medlemmarna;
- hjälpa klubbpresidenten att kommunicera med klubbens medlemmar och dela information från distriktet, MD och LCI;
- ha ett nära samarbete med GMT för att nå potentiella nya medlemmar;
- delta i möten med distriktsguvernörens rådgivande kommitté i den zon som klubben tillhör.

Directorn/directorerna
Directorn/directorerna ska
- ersätta sekreteraren samt, presidenten och vice presidenterna om samtliga är frånvarande;
- i övrigt vara en allmän resurs i styrelsens arbete.

Klubbmästaren
Klubbmästaren ska ordna klubbaftnar och fester samt vara klubbens materialförvaltare.

Tail Twistern
Tail Twistern
- ska verka för trivseln på sammanträdena;
- har rätt att utan omröstning besluta om ”böter” för en medlem om inte klubbmötet har beslutat annat. Denna rätt ska användas på ett smidigt och humoristiskt sätt.

§ 2 Fadderns uppgifter

En fadder bör utses för såväl nya medlemmar som transfermedlemmar och är i första hand ansvarig för att en person som ska väljas in i klubben är lämplig som medlem.
En fadder ska presentera den nye medlemmen på ett klubbsammanträde och har ansvaret för att medlemmen får information om Lions Clubs International, multipeldistriktet, det egna distriktet och klubben såväl före inträdet som därefter i den omfattning det är skäligt.
Om anmärkning i något avseende riktas mot en medlem bör rättelse i första hand sökas genom fadderns medverkan.

§ 3 Kommittéer

Utöver de obligatoriska kommittéerna får presidenten tillsätta lämpliga kommittéer. Följande permanenta grupper och kommittéer bör dock tillsättas:
- Servicegrupp
- Informationskommitté
- Internationell hjälpgrupp
- Programkommitté

Grupper och kommittéers uppgifter
Servicegruppen
Servicegruppen ska
- ansvara för aktiviteter vid nationella insamlingar;
- ta initiativ till lämpliga aktiviteter;
- ansvara för genomförandet av klubbens aktiviteter.

Informationskommittén
Informationskommittén ska
- svara för information om Lions och den egna klubbens verksamhet;
- i sitt arbete rikta sig mot såväl medlemmarna med särskild tonvikt på nya medlemmar som mot allmänheten.

Internationella hjälpgruppen
Internationella hjälpkommittén ska verka för att klubben aktivt arbetar med egna och Lions olika internationella aktiviteter och projekt som syftar till att lämna bistånd till hjälpbehövande.

Programkommittén
Programkommittén ska arrangera underhållande och givande program för

NORMALARBETSORDNING FÖR KLUBBAR

klubbens sammanträden och i övrig biträda klubbmästaren.

Ungdomskommittén
Ungdomskommittén ska verka för att klubben aktivt arbetar med Lions olika ungdomsfrågor som t ex Lions ungdomsläger och ungdomsutbyte, Tillsammans - Lions Quest, Lions kamp mot droger och Leo-aktiviteter.

Medlemskommittén
Medlemskommittén ska
- förbereda ärenden som rör intagning av nya medlemmar samt;
- verka för att faddrarna fullgör sina åliggande.

Nomineringskommittén
Nomineringskommittén ska förbereda val inom klubben och kan förbereda val till poster inom deldistrikt och multipeldistrikt.

§ 4 Ändring av arbetsordningen
Klubben har rätt att anta en arbetsordning som avviker från normalarbetsordningen. Beslut att anta eller att ändra klubbens arbetsordning fattas av ett klubbsammanträde. Ett förslag till ändring av klubbens arbetsordning ska delges medlemmarna skriftligt tillsammans med kallelse till det sammanträde då förslaget ska behandlas.
Om klubbens förslag till ny arbetsordning avviker från den av riksmötet antagna normalarbetsordningen ska guvernörsrådet beredas tillfälle att yttra sig före antagandet. Klubben får inte anta sådana delar av ett förslag som avstyrkts av guvernörsrådet.
Ett beslut av guvernörsrådet att avstyrka en klubbs förslag till arbetsordning kan överklagas till Multipeldistriktets besvärskommitté.

KATASTROFBEREDSKAP

Stadgar för Katastrofberedskapen inom Lions Sverige Multipeldistrikt 101.

§ 1 Syfte.
Katastrofberedskapens uppgift är att snabbt och ansvarsfullt ge ekonomiskt stöd vid katastrofer och andra akuta nödsituationer i Sverige och internationellt. Medlen kommer från lionklubbar och andra givare och ska användas i enlighet med Lions syfte, etik och motto We Serve.
Målsättningen är att Katastrofberedskapen ska innehålla en finansiell buffert på minst 1 000 000 kronor. Medel till Katastrofberedskapen beslutas av Riksmötet genom de rekommenderade insamlingsmålen.

§ 2 Snabbt beslutsfattande.
Katastrofberedskapens styrelse ska kunna fatta beslut om stöd inom 48 timmar från det att en begäran om bidrag kommit in.

§ 3 Styrelsens sammansättning.
Styrelsen består av guvernörsrådets ordförande (GRO), guvernörsrådets vice ordförande (VGRO), närmast föregående ordförande i guvernörsrådet (IPGRO) samt multipeldistriktets koordinator för det globala serviceteamet (MDGST).

§ 4 Beslutsprincip.
Alla beslut i styrelsen ska fattas i konsensus.

§ 5 Utbetalning, dokumentation och insyn.
Alla utbetalningar ska godkännas av styrelsens ordförande. Guvernörsrådet och dess arbetsutskott ska informeras snarast efter beslut. Styrelsens möten ska protokollföras och protokollen ska distribueras till berörda funktioner inom multipeldistriktet.

§ 6 Hur bidrag förmedlas.
Styrelsen beslutar genom vilken del av Lions organisation stödet ska förmedlas. Vid större katastrofer han annan etablerad hjälporganisation anlitas. Återrapportering ska alltid begäras.

§ 7 Ekonomi och redovisning.
Styrelsen ansvarar för löpande bokföring. Räkenskaperna ska redovisas vid Riksmöte.

§ 8 Ändring av stadgar.
Ändring av dessa stadgar kan endast ske genom beslut av Riksmötet med två tredjedelars majoritet.

§ 9 Upplösning.
Katastrofberedskapen kan endast upplösas genom beslut av riksmötet med två tredjedelars majoritet. Vid upplösning överförs tillgångarna till samma syften hos Lions Clubs International Foundation (LCIF).

STADGAR FÖR PENGAPÅSEN, MD 101

§ 1 Syfte.
Pengapåsens syfte är att guvernörsrådet, med penningmedel som ställts till förfogande av Sveriges lionklubbar och andra givare, ska kunna bidra till planerade hjälpprojekt i Sverige och utomlands.
Pengapåsen ska utgöra en särskild finansiell buffert för projekt som ligger i linje med Lions internationella stadga och etiska principer. Pengapåsen kan ge bidrag till hjälpprojekt som inte ryms inom ramen för Katastrofberedskapens uppdrag. Medel till samma hjälpprojekt kan inte samtidigt sökas hos Pengapåsen och Katastrofberedskapen.

§ 2 Målsättning och buffert.
Pengapåsen ska kontinuerligt innehålla en finansiell buffert om minst 500 000 kronor. Medlen ska användas i enlighet med Lions syften och regelverk. Medel till Pengapåsen beslutas av Riksmötet genom de rekommenderade insamlingsmålen.

§ 3 Beslutsrätt.
Guvernörsrådet fattar beslut om bidrag ur Pengapåsen på inkomna förslag. Guvernörsrådet kan besluta om användning av medel upp till fem (5) prisbasbelopp per verksamhetsår.

§ 4 Beslut av Riksmötet.
Bidrag som överstiger fem (5) prisbasbelopp får endast beslutas av Riksmötet och får uppgå till högst 50% av projektets totala kostnad.

§ 5 Organisation och beslutsform.
Pengapåsens styrelse utgörs av guvernörsrådet. Beslut ska fattas i konsensus.

§ 6 Förmedling och uppföljning.
Guvernörsrådet beslutar genom vilken del av Lions organisation bidrag ska förmedlas. Vid större internationella projekt kan annan etablerad hjälporganisation anlitas. Återrapportering ska begäras.

§ 7 Redovisning och förvaltning.
Utbetalda medel ska redovisas vid Riksmötet. Guvernörsrådet ansvarar för god och transparent förvaltning.

§ 8 Stadgeändring.
Ändring av dessa stadgar kan endast ske genom beslut av Riksmötet med två tredjedelars majoritet.

§ 9 Upplösning.
Pengapåsen kan endast upplösas genom beslut av Riksmötet. Vid upplösning övergår medlen till Katastrofberedskapen.

RÅDGIVANDE PLACERINGSGRUPP

Policy vid placeringar i finansiella instrument

1) Syfte
Syftet med policyn är att formulera ett ramverk för förvaltningen av Multipeldistriktets (MDs) finansiella tillgångar med avseende på avkastning och riskspridning. Målet skall vara att placera tillgångarna till låg risk samt att skapa en tillväxt som är inflationsskyddad.

2) Etik
Vid val av placeringsinstrument skall alltid Lionrörelsens etiska normer beaktas innebärande bland annat att placeringar får ske endast i verksamheter som respekterar mänskliga rättigheter och värnar om en god miljö. Placeringar får inte ske i verksamheter som direkt omfattar tillverkning av eller handel med vapen, alkohol, tobak, pornografi eller kommersiell spelverksamhet. Placeringar får inte heller ske i verksamhet som kan misstänkas vara inblandad i eller bli inblandad i korruption. Placeringar i fonder får ske endast hos svenska fondbolag som är medlemmar i Fondbolagens förening och uttryckligen följer Svensk kod för fondbolag.

3) Placeringsinstrument
Placering av MDs finansiella tillgångar skall kunna ske i alla på marknaden förekommande likvida finansiella instrument, med undantag för:
a) enskilda aktier

RÅDGIVANDE PLACERINGSGRUPP

b) smala aktiefonder, såsom branschfonder, småbolagsfonder och fonder inriktade på utvecklingsländer
c) derivatinstrument

4) Placeringsvaluta
Placering får endast ske i värdepapper utgivna i svenska kronor.

5) Kassalikviditet
Vid placering skall MDs överblickbara likviditetsbehov beaktas.

6) Begränsningar
a) MDs bankkonton och därtill hörande kringtjänster ska ligga hos en eller fler av de storbanker som Riksbanken betecknar som universalbanker eller hos de i samhället etablerade instituten SBAB Bank AB och Landshypotek Bank AB. Placering i övriga banker kan ske men det placerade beloppet bör då inte överstiga garantibeloppet, för närvarande 1 150 000 kronor.

b) MDs tillgångar får endast placeras i likvida tillgångar där andrahandsmarknaden bedöms vara garanterad.

c) Högst 25 % av tillgångarna får placeras i aktierelaterade instrument.

ARBETSORDNING FÖR DEN RÅDGIVANDE PLACERINGSGRUPPEN

§ 1 Ansvarig uppdragsgivare
Guvernörsrådet (GR) är uppdragsgivare åt RPG.

§ 2 Rådgivande Placeringsgruppens sammansättning
GR utser tre ledamöter i gruppen och väljer en av dessa till ordförande.

§ 3 Uppdraget
RPG ska bistå guvernörsrådet med råd och stöd när det gäller placering av multipeldistriktets finansiella tillgångar.

RPG kan utnyttja den externa kompetens som RPG bedömer nödvändig för att fullfölja uppdraget. Vid sin rådgivning ska RPG iaktta MDs Placeringspolicy.

RPG ansvarar för att varje rekommendation till GR grundas på egen kunskap och erfarenhet, med eller utan inhämtad information från extern sakkunnig.

Eventuell förhandling med placeringsinstitut om individuella villkor utöver generella erbjudanden ska genomföras av RPG ordförande.

Samtliga förslag ska inför beredningen i guvernörsrådets arbetsutskott överlämnas i skriftligt protokoll.

GR ska hålla RPG informerad om alla av GR beslutade och genomförda placeringar.

§ 4 Omprövning
Om RPG finner anledning till att föreslå förändringar ska RPG presentera förslag till

Placeringspolicy och Arbetsordning så att beslut kan fattas på GR 1.
I den händelse GR väljer att besluta om ändringar i de två styrdokumenten, enligt ovan, ska RPG beredas tillfälle att yttra sig över ändringarna, innan beslut fattas av GR.

REVISIONSREGLEMENTE

För Lions Clubs International MD 101 Sverige

§ 1 Revisorerna väljs i demokratisk ordning vid Riksmötet och har till uppgift att utvärdera, effektivisera och kontrollera all verksamhet som bedrivs inom Multipeldistrikt (MD) 101 Sverige. Revisorerna är oberoende i förhållande till alla övriga organ inom MD 101 Sverige. Revisorerna ansvarar var för sig inför Riksmötet och därmed ytterst inför Sveriges Lions för sina uppdrag

§ 2 Revisorerna granskar i den omfattning som följer av god revisionssed all verksamhet som bedrivs inom guvernörsrådet och arbetsutskottet samt kommittéer och projektgrupper. De skall i sitt arbete följa Lions stadgar och andra föreskrifter såvida de inte i berörd del strider mot lag eller redovisningssed.
En revisor ska vara auktoriserad revisor eller ett av revisorsnämnden godkänt revisionsbolag och den andre ska vara förtroendevald.
I revisionslagen (1999:1079) finns föreskrifter om revisorernas granskning. Utöver vad som anges där ska revisorerna även granska om MD:s verksamhet sköts på ett ändamålsenligt och från ekonomisk synpunkt tillfredställande sätt samt att den löpande interna kontrollen är tillfredställande.

§ 3 Revisorerna har rätt till de upplysningar som krävs för att de skall kunna fullgöra sitt uppdrag i enlighet med § 2. Revisorerna får anlita de sakkunniga som behövs. En sakkunnig har därvid samma rättighet som revisorerna.

§ 4 Multipeldistriktet ska ha två revisorer samt ersättare. Minst en av revisorerna skall vara auktoriserad revisor. Auktoriserade revisorn ska ta initiativ till att en överenskommelse träffas med den förtroendevalda revisorn om hur revisionsarbetet ska utföras.

§ 5 Ersättare för revisor tjänstgör endast vid förfall för revisor. Ersättarna får närvara vid revisorernas sammanträden och skall underrättas om tid och plats för sammanträde.

§ 6 Auktoriserade revisorn och den förtroendevalda revisorn ska varje år avge var sin revisionsberättelse till Riksmötet.

§ 7 Om anmärkning framställs, skall anledningen till denna anges i revisionsberättelsen. Anmärkning får riktas mot
1. Guvernörsrådet, arbetsutskottet, kommittéer och projektgrupper.
2. De enskilda ledamöterna i sådana organ. Berättelsen skall också innehålla ett särskilt uttalande om ansvarsfrihet tillstyrks eller inte.

Reviderat av stadgesekreterare.

ARBETSORDNING FÖR ANSLAGSGRUPPEN

Syfte
1. Anslagsgruppens uppgift är att pröva ansökningar från klubbar som behöver hjälp med marknadsföringen vid insamlingsaktiviteter.
Anslagsgruppen ska också pröva ansökningar från klubbar som behöver hjälp med medlemsutvecklingsaktiviteter i enlighet med målen i Mission 1.5.

Namn
2. Gruppen för Marknadsföringsanslag för klubbprojekt kallas för Anslaggruppen.

Styrelse
3. Styrelsen består av 3 personer som väljs på riksmötet varav en utses till ordförande. Sekreterare utses inom styrelsen.
4. Styrelsens beslut att bifalla ska vara enhälliga.
5. Samtliga utbetalningar ska attesteras av ordförande.
6. Styrelsen ska löpande protokollföra sina sammanträden.

Handläggning
7. Anslaget betraktas som ett komplement till klubbens PR-budget för aktiviteten. En enskild klubb kan maximalt erhålla SEK 10 000 per år.
8. Årligen kan totalt SEK 300 000 utbetalas.
9. En klubb som vill få bidrag ska ansöka på den av styrelsen fastställda blanketten.

Uppföljning
10. Klubben ska redovisa utfallet av marknadsföringsaktiviteten på den av styrelsen fastställda blanketten.
11. Anslagsgruppen ska följa upp hur klubben använt anslaget efter aktivitetens genomförande.
12. Styrelsen kan kräva tillbaka medel som inte använts på det sätt som klubben angivit i sin ansökan.
13. Styrelsen ska kontinuerligt rapportera till guvernörsrådets möten och årligen avlämna rapport till riksmötet.

Ändring
14. Ändring av arbetsordningen får ske genom beslut av Guvernörsrådet.

MINNESLISTA

Klubbfunktionärernas minneslista
Se även normalstadgar och arbetsordning.

Sekreteraren/registeransvariges minneslista
Gå in i det svenska medlemsregistret och registrera ändringar, exempelvis medlemmar som ändrat adress etc, varje månad och senast sista datum varje månad. De ändringar som har skett i exempelvis maj ska registreras i maj. Det går inte att göra maj månads ändringar i juni och få dessa registrerade på maj i efterskott.

Kassörens minneslista
Den nationella avgiften debiteras i regel 2 gånger per år. Klubben debiteras den nationella avgiften från distrikten.

Den internationella avgiften sänds ut direkt från LCI till klubben.

Förbered revision så att revisionsberättelse föreligger till månadsmötet i september.

Lämna kassarapport vid varje allmänt klubbsammanträde.

Klubbkassören ansvarar för klubbens ekonomi och redovisning. Redovisningen ska ske enligt bokföringslagen och föreningspraxis.

Redovisningen ska vara uppdelad på två kassor: En kassa för administrativa medel

Klubbfunktionärernas minneslista
Se även normalstadgar och arbetsordning.

Sekreteraren/registeransvariges minneslista
Gå in i det svenska medlemsregistret och registrera ändringar, exempelvis medlemmar som ändrat adress etc, varje månad och senast sista datum varje månad. De ändringar som har skett i exempelvis maj ska registreras i maj. Det går inte att göra maj månads ändringar i juni och få dessa registrerade på maj i efterskott.

Kassörens minneslista
Den nationella avgiften debiteras i regel 2 gånger per år. Klubben debiteras den nationella avgiften från distrikten.

Den internationella avgiften sänds ut direkt från LCI till klubben.

Förbered revision så att revisionsberättelse föreligger till månadsmötet i september.

Lämna kassarapport vid varje allmänt klubbsammanträde.

Klubbkassören ansvarar för klubbens ekonomi och redovisning. Redovisningen ska ske enligt bokföringslagen och föreningspraxis.

Redovisningen ska vara uppdelad på två kassor: En kassa för administrativa medel och en för aktivitetsmedel. Klubbkassören ansvarar för att dessa kassor hålls isär.

Klubbens räkenskapsår är från tiden 1 juli till och med 30 juni.

IR-personens minneslista
Planerar och förslår klubbens IR-aktiviteter (internationella relationer – hjälpaktiviteter).



Juli
Mandattiden för en styrelseledamot i klubb är ett år med tillträde den 1 juli. (Se § 16 i Normalstadgan).
Verksamhetsåret för Lions organisationer börjar den 1 juli.

Augusti
Uppstart för många klubbar.
Guvernörsrådets andra sammanträde infaller i augusti.

September
Distriktsmöte hålls vanligtvis under september månad.

Oktober
Lions Europaforum genomförs under oktober månad.
Vid klubbsammanträdet i oktober ska den senast avgångna styrelsen presentera sin årsberättelse. Samtidigt ska revisorerna presentera revisionsberättelsen och ansvarsprövning av den senaste styrelsen ska göras.

November
Distriktsvalnämnd utses av DG.
Guvernörsrådet håller sammanträde.

December
Klubbarnas nomineringar av kandidater som ska väljas av riksmötet och GR ska vara riksvalnämnden tillhanda senast den 31 december.
Motion till riksmötet ska vara Lions kontor tillhanda senast den 31 december året före riksmötet.

Januari
Om DR väljer att yttra sig över motioner till riksmötet ska yttrandet vara GR tillhanda senast den 31 januari.
Motioner till distriktsmöte ska vara distriktssekreteraren tillhanda senast den 31 januari.
Nordiska Samarbetsrådets Årsmöte genomförs under januari månad.

Februari
Guvernörsrådet sammanträder.
Klubbens nomineringskommitté presenterar sitt förslag till styrelse på klubbsammanträdet under februari månad.

Mars
Klubbstyrelsen ska väljas på klubbsammanträdet under mars månad.
Zonordförande väljs vanligtvis på zonmöte under mars månad.

April
Distriktsmöten hålls i regel under april månad, med val av DG, 1VDG och 2VDG.

Maj
Klubbarna ska senast den 30 juni ha uppdaterat medlemsregistret i Lions Portal, för att få in uppgifterna i Handboken.
Riksmöte.
Guvernörsrådsmöte.

Juni
Lions internationella kongress – Convention – hålls kring månadsskiftet juni/juli.

LIONS CLUBS INTERNATIONALS OFFICIELLA PROTOKOLL

Redogörelse över Lions Clubs Internationals policy för protokollsfrågor. Den ende som behöver omnämna prominenta gäster individuellt är huvudtalaren/högtidstalaren.

A. Rangordningen

Lions skall uppmärksammas i följande ordning:
1. Internationell president
2. Närmast föregående internationell president
3. Internationella vicepresidenter (enligt rang)
4. Internationella direktorer (a) (Adjungerade styrelsemedlemmar)
5. Tidigare internationella presidenter (b)
6. Tidigare internationella direktorer (c)
7. Guvernörsrådets ordförande (a)
8. Distriktsguvernörer (a)
9. Organisationens administrativa chef
10. Organisationens sekreterare
11. Organisationens kassör
12. Närmast föregående guvernörsrådsordf (a)
13. F.d guvernörsrådsordf (a)
14. Närmast föregående distriktsguvernörer (a)
15. Vice distriktsguvernörer (c)
16. F.d distriktsguvernörer (c)
17. Multipeldistriktets sekreterare (vald befattning) (a)
18. Multipeldistriktets kassörer (vald befattning) (a)
19. Distriktssekreterare (a)
20. Distriktskassörer (a)
21. Regionordförande (a)
22. Zonordförande (a)
23. Distriktsordförande (a)
24. Klubbpresidenter (a)
25. Omedelbart föreg. klubbpresidenter (a)
26. Leo medlem av Leo rådgivande kommitté
27. Klubbsekreterare (a)
28. Klubbkassörer (a)
29. F.d klubbpresidenter (c)
30. Multipeldistriktets sekr. (anställd) (a)
31. Multipeldistriktets kassör /anställd) (a)

Förklaring till koderna här ovan:

När mer än en person, som innehar eller har haft samma befattning är närvarande, ska de uppmärksammas i alfabetisk ordning enligt efternamn. Om den första bokstaven i efternamnet är densamma, ska man gå efter de två första bokstäverna o s v. Om personerna har samma efternamn, ska man gå efter förnamnet. Om även förnamnen är desamma, ska man gå efter det andra förnamnet. Det är osannolikt att två personer har identiska namn, men skulle det inträffa ska den som varit medlem i Lions längst nämnas först. När mer än en person är närvarande, ska den som innehaft samma befattning (b) senast ha förtur, o s v. Är fler personer (c) närvarande som innehaft samma befattning skall samma ordning följas som för f. d. internationella presidenter (se (b) ovan). För den händelse flera f.d internationella direktorer med samma mandatperiod är närvarande skall punkt (a) ovan följas.

Allmänt - För den händelse en Lion har flera titlar skall den högsta titeln uppmärksammas. I områden där man har andra befattningar än de ovan uppgivna skall dessa medlemmar uppmärksammas i enlighet med lokal etikett, förutsatt att valda tjänstemän alltid uppmärksammas före utnämnda tjänstemän. Melvin Jones Fellows bör uppmärksammas som grupp. Vid introduktion av en talare som är Melvin Jones bör detta nämnas.

B. Framstående gäster som ej är Lions

Framstående gäster som inte är Lions bör uppmärksammas i enlighet med lokal etikett. För den händelse högtidstalaren inte är Lion bör han/ hon placeras omedelbart till höger om ordföranden.

C. Placering vid honnörsbordet

I de fall det inte finns något podium vid hedersbordet skall evenemangets ordförande resp. presiderande tjänsteman alltid placeras i mitten av bordet (se ill.1, platsnumrering 1), högtidstalaren som nr 2 och övriga prominenta Lions i enlighet med den fastställda rangordningen. Det bör helst finnas lika många platser till höger som vänster om ordföranden resp. den presiderande tjänstemannen (brukar vara en klubbpresident, distriktsguvernör, guvernörsrådsordförande eller internationell president).
Såsom skissen nedan visar, är placeringen vid hedersbordet i stort densamma när det finns ett podium, med undantag för att ordföranden resp. den presiderande tjänstemannen skall placeras t.v om podiet (vänd mot gästerna) och talaren till höger om detsamma. Om fruarna/männen är närvarande skall de placeras t.v om sina respektive, om de är placerade vid den högra sidan.

D. Ceremonimästare, mötessekreterare

För den händelse en annan person än ordföranden resp. den presiderande tjänstemannen fungerar som ceremonimästare, skall han/hon placeras i enlighet med lokal etikett eller vid hedersbordets ända. Om rangordningspolicyn föreskriver annan placering (t.ex. om det gäller en f.d internationell president) skall den sistnämnda följas. För den händelse mötessekreterare utsetts, skall placering ske i enlighet med lokal etikett.

E. Flera honnörsbord

Om det finns fler än ett hedersbord skall bordet som står längst fram betraktas som det främsta bordet. I dylika fall bör man se till att Lions med samma rang placeras vid olika bord.

F. Presentation av honnörsbordets gäster

Vid introduktion av personerna vid hedersbordet skall ordföranden resp. den presiderande tjänstemannen introduceras först. De övriga skall presenteras i rangordning nerifrån och uppåt. När fruar/män är närvarande skall de introduceras tillsammans med sina män/fruar (dvs. "f.d internationell direktor Lars Svensson och hans hustru Lisa").

G. Nationalsånger

När gäster från ett annat land deltar som officiella representanter
för den internationella styrelsen (antingen de är sittande eller f.d medlemmar) i ett evenemang där det är vanligt att nationalsånger spelas, bör de visas respekt genom att även deras respektive nationalsång spelas.

(Gäster)

Illustration 1

7	5	3	1	2	4	6

Såsom Illustration 2 visar är placeringen vid honnörsbordet i stort sett densamma när det finns ett podium, med undantag av att ordföranden respektive den presiderande tjänstemannen ska placeras till vänster om podiet (vänd mot gästerna) och talaren till höger om detsamma.

(Gäster)

Illustration 2

7	5	3	1	Podium	2	4	6	8

När fruar/män är närvarande ska de placeras till vänster om sina män/fruar, om de sitter vid bordets vänstra sida, respektive till höger om sina män/fruar, om de sitter vid bordets högra sida.

EN KRÖNIKA OM GENEROSITET OCH ENGAGEMANG

Postumt Yngve Nilsenius (förkortad version)

Omkring år 1916 föddes tanken hos en grupp socialt engagerade män i Chicago att med hjälp av sina egna resurser och med stöd av andra bistå människor i nöd. En av dessa var försäkrings-tjänstemannen Melvin Jones. Tillsammans med sin hustru Amanda, började han brevväxla med personer som var lika övertygade som han, att världen behövde mera av medkänsla och mindre av självupptagenhet.

The Business Circle of Chicago

Vid den här tiden hade "The Business Circle of Chicago" 200 medlemmar som representerade eliten av stadens köpmän, bankfolk och yrkesmän. Man träffades regelbundet vid lunchdags på The Old Boston Oyster House och precis som hundratals andra klubbar i USA var målsättningen att främja medlemmarnas intressen och ekonomiska vinning.

I den här utvalda kretsen hade 37-åringen Melvin Jones valts in tre år tidigare. Hans duglighet gjorde att han snart blev anlitad som sekreterare och man lyssnade gärna till honom. Vid ett möte föreslog han att man skulle överge målsättningen att endast verka för de egna intressena och i stället vidga sin horisont. Varför inte, frågade han, gå ihop med likasinnade i andra städer och på andra orter för att förbättra samhället och stödja de människor som lever där.

Styrelsen för The Bussiness Circle godkände idén och Melvin Jones började sin livliga korrespondens med klubbar i andra delar av landet. The Optimism Wheel, Reciprocity Clubs, the Concordia Club of Omaha, Vortex of St. Louis and Detroit, the Lions Clubs of Indiana, the Business & Professional Men of St. Paul med flera blev tillfrågade.

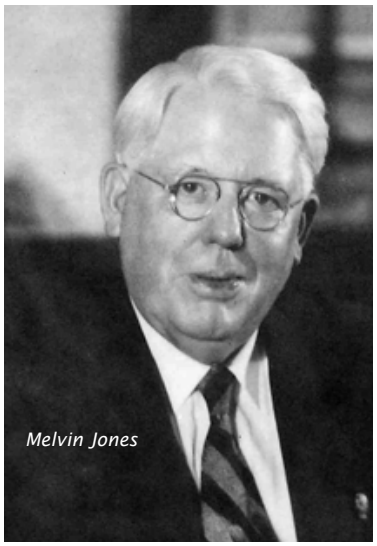

Melvin Jones

Uppmuntrad av många kallade Melvin Jones slutligen till ett möte på Hotel LaSalle i Chicago den 7 juni 1917. Hotellet är sedan länge försvunnet men Lions Clubs International har bestått och fick en utveckling som ingen kunde ana den gången. Idag är organisationen världens största serviceklubborganisation med över 46 000 klubbar och med 1,35 miljoner medlemmar i 207 länder och geografiska områden.

Det dussintalet män som samlats på Hotel LaSalle var helt naturligt misstänksamma mot Jones och lojala mot sina egna organisationer. Men praktiskt taget alla höll med om att en sammanslutning skulle bildas och att man skulle kalla till ett möte den 8 oktober samma år på Adolphus Hotel i Dallas i Texas. Som ett krav av majoriteten antog mötet namnet "Association of Lions Clubs". En av paragraferna sade: "Ingen medlem får sätta ekonomisk vinning som ändamål för sitt medlemskap".

Den 7 juni 1917

Lionrörelsen föddes alltså på Hotel LaSalle i Chicago den 7 juni 1917 men rörelsen slog ut i full blom först på kongressen den 8 oktober samma år. Beteckningen "Association of Lions Clubs" godkändes av 36 delegater som representerade 22 klubbar från 9 stater. Stadgar, arbetsordning och etik antogs och färgerna guld och purpur godkändes.

Innan dess hade man i Melvin Jones egen klubb grundligt diskuterat mötet i Chicago och enhälligt antagit förslaget: "Att styrelsen för The Business Circle of Chicago skall inleda förhandlingar med Dr. W.P. Woods, The International Association of Lions Clubs, och med andra klubbar rörande samordningen av dessa klubbar, och att nämnda styrelse skall ha fullständiga befogenheter att vidtaga anstalter avseende en sådan samordning, och vadhelst de gör under dessa förutsättningar skall anses som gjort av denna klubb och vara bindande för denna."

Dr. W.P. Woods ledde redan 27 klubbar

Den i protokollet omnämnde Dr. W.P. Woods var faktiskt redan ledare för 27 registrerade lionklubbar, vilket kan tyckas förvirrande när man betänker att man just var i färd med att bilda organisationen. Woods kom emellertid att spela en viktig roll i de diskussioner man hade om att förena organisationerna. En av stötestenarna var namnet på organisationen, som skulle kunna accepteras av alla parter.

I protokollet från mötet kan man läsa ut att Woods efter långa diskussioner erbjuder medlemmarna sin organisations namn. Han sade bl a följande enligt protokollet: "Jag tror inte att namnet betyder särskilt mycket för en organisations framgång, det viktiga är männen bakom namnet. Lejonet är en symbol för styrka, det är djurens konung, och vi vill göra Lions till KLUBBARNAS KONUNG. Med hänsyn till att alla klubbar som är representerade här idag har olika namn, med hänsyn till att The Lions Clubs redan är en internationell organisation med omkring trettio klubbar i olika delar i USA och med hänsyn till att The Lions Clubs idag ej är representerade i några andra länder erbjuder jag därför i min egenskap av ordförande för The International Association of Lions Clubs dessa klubbar att uppgå i och bli medlemmar i The International Association of Lions Clubs".

Delegaterna beslöt att svara på erbjudandet inom 60 dagar och det blev Melvin Jones uppgift att ta emot besluten och verkställa dem. (Märk väl att Dr Woods talar om Lions som en internationell organisation som var representerade i flera stater inom USA med en internationell och en nationell avgift. Det finns idag ett fåtal klubbar i USA från den gången och som är äldre än organisationen. Världens äldsta lionklubb är "The Founder Lions Club of Austin" i Texas som bildades den 18 januari 1916).

Många namn på förslag

Den nya organisationens namn var alltså bestämd till The International Association of Lions Clubs. Ganska snart startade en livlig diskussion om namnet. Förslag fördes fram att man borde ändra organisationens namn. "Vortex" (virvelvind, cyklon), var ett av många seriösa förslag och också "Rainbow" nämndes, syftande på Amerikas mest berömda division "Regnbågsdivisionen" under första världskriget. Ända fram till 1919 års kongress i Chicago rasade diskussionen omkring eventuellt namnbyte. Då kom man äntligen fram till ett beslut. En ung advokat från Denver, Halsted Ritter, begärde ordet. Han sade ungefär så här: "Namnet LIONS syftar inte bara på lejonet, djurens konung, som representerar alla de egenskaper vi beundrar - karaktärsstyrkan, samarbetet och djärvheten - de fem bokstäverna i LIONS hänvisar också till vårt amerikanska medborgarskap och som är grunden för det här landets framtid och tillväxt:

Liberty - Intelligence - Our - Nations - Safety - (Frihet, Klokhet, Vårt, Lands, Trygghet). Skriv orden på era fanor, Lions, rista in ordet i era hjärtan och låt varje människa uppleva de magiska och eggande bokstäverna".

Efter Halsted Ritters inlägg upphörde debatten och LIONS var säkert förankrat i medlemmarnas medvetande. Det blev aldrig mer tal om att ändra organisationens namn.

De första åren

Dr William Woods var nu organisationens förste president och Melvin Jones utsågs till "Acting Secretary" i Lions International, den första verkliga serviceklubbs-organisationen. Långt senare, i slutet av 70-talet bytte organisationen namn till Lions Clubs International för att en gång för alla slippa förväxlas med affärsdrivande företag och varunamn med Lions i namnet. Vårt namn och märke skyddas enligt staten Illinois lagar och all användning av märket, utöver våra brevpapper och annonser för aktiviteter, skall godkännas av juridiska avdelningen på huvudkontoret i Oak Brook.

Ur det globala perspektiv vi har idag, är det svårt att föreställa sig hur Lions Clubs International fungerade de första åren. Vi vet emellertid att pionjärerna tog på sig en enorm arbetsbörda. Förutom hjälparbetet på hemmaplan ställdes man inför uppgiften att bidraga till krigsansträngningarna.

Förenta staterna hade kommit med i första världskriget i april 1917 och hjälpen till soldaterna engagerade många. Man sålde krigsobligationer och samlade in böcker och annan lektyr till krigsförbanden. Samtidigt drabbades Förenta Staterna av "spanska sjukan" - den influensaepidemi som skördade otaliga offer över hela världen och inte minst i USA. Också här visade medlemmarna sin offervilja och hjälpte till på sjukhus och inom hälsovården utan tanke på de risker man själv utsatte sig för.

40 aktiva klubbar 1918

Mot slutet av 1918 kunde Melvin Jones rapportera aktiva klubbar och ett banktillgodohavande på USD 4 800. Lions började nu bli kända för sin hjälpverksamhet och sina insatser. Efterhand som allt fler medlemmar kommit till blev det tydligt att det behövdes en kommunikationskanal mellan dem. Då föddes tidskriften THE LION - eller som den hette, "The Lions Clubs Magazine" - med Melvin Jones som redaktör.

Det första numret kom ut den 1 november 1918 och hade 28 sidor. Idag finns det 32 olika utgåvor av tidningen Lion som publiceras på 22 olika språk.

Det stormiga 20-talet

Tjugotalet blev ett årtionde med en fantastisk tillväxt av lionrörelsen. I mars 1920 blev rörelsen för första gången internationell på riktigt. Lions vände blickarna norrut mot broderlandet Kanada och bildade Border Cities Lions Club i Ontario. Klubben, som senare bytte namn till Windsor, banade vägen för andra. Snart kom klubbarna i Toronto och Hamilton i Ontario till.

År 1926 blev Kina lionrörelsens tredje land. LC Tientsin bildades och hade 55 medlemmar av olika nationaliteter. Det här året fick organisationen sin 1 000:e klubb.

*Klubben försvann av politiska skäl. Taipei (Taiwan) kom 1953. År 2002 startades två nya klubbar i Kina-Shanghai och Shenzen.

** Redaktionens tillägg.*

Mexico blev nästa internationella medlemsnation när LC Nuevo Laredo bildades 1927. Strax därpå hade klubbarna i Havanna på Kuba sitt första möte men tvingades upphöra med sin verksamhet vid den kubanska revolutionen 1959. Och apropå Mexico kunde man där registrera organisationens största klubbar. Så hade till exempel LC Monterrey, Nuevo Leon inte mindre än 1 600 medlemmar år 1966. LC Lubbock i Texas var störst i USA samma år med 475 lions.

Lionflaggan över Nordpolen

En av de mera kända medlemmarna under den här tiden var amiralen Richard E. Byrd, som tillhörde LC Washington DC. Som en kuriositet kan nämnas att Byrd och hans chefspilot norrmannen Bernt Balchen, också Lion, förde med sig lionflaggan med emblemet, som nu var officiellt godkänt, när de flög över Nordpolen 1926 och samma sak hände när man flög över Sydpolen tre år senare. Lionflaggan var med den gången också. Det fanns inga gränser för Lions, ens då!

Medan hela världen gjorde allt större framsteg, fanns det en grupp medborgare som blev alltmer eftersatta. De funktionsnedsatta och rörelsehindrade hade svårt att bli accepterade i samhället.

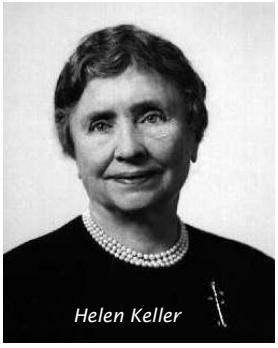
Helen Keller

Helen Kellers utmanar Lions

År 1925 trädde den världsberömda författarinnan Helen Keller fram - själv dövblind och känd över hela världen för sin humanitära inställning - inför Lions och ledde organisationen in på den väg som, utan tvekan, skulle förändra livet för miljontals blinda och synskadade.
Helen Keller, som hade bjudits in att tala vid den internationella kongressen i Cedar Point uppmanade åhörarna att bli ”De blindas riddare”. Hennes framträdande väckte ett sådant uppseende och en sådan entusiasm att man vågar påstå att Helen Keller ändrade Lions historia i ett slag. Hon avslutade sitt tal med orden: “Jag vädjar till er Lions, ni som har er syn och hörsel i behåll, ni som är starka, modiga och goda. Vill ni inte bli de blindas riddare i detta korståg mot mörkret?
Innan delegaterna lämnade Cedar Point, hade de också
röstat för att synvård och arbetet för de blinda skulle bli en av organisationens viktigaste aktiviteter framöver. Idag går den under namnet SightFirst!

De första kvinnliga medlemmarna

Helen Kellers tal resulterade i att hon utsågs till hedersmedlem i Lions. Samtidigt utsågs också Anne Sullivan-Macy till hedersmedlem. Båda måste alltså anses vara de första kvinnliga lionmedlemmarna. Först många årtionden senare kunde kvinnorna söka sig till Lions som fullvärdiga medlemmar.

Utvecklingen avstannade

Under 20-talet hade lionrörelsen expanderat norrut och också söderut och skapat en fast grund för framtiden, med all säkerhet långt bortom grundarnas mest optimistiska och vildaste drömmar. På 13 år hade organisationen värvat 80 000 medlemmar i mer än 2 300 klubbar. Men så kom börskraschen i oktober 1929 och den världsomfattande depressionen. Klubbarna fick problem med att kräva in avgifterna från medlemmarna och betala sina avgifter till organisationen. Budgeten skars ner, kontorets personal minskade, lönerna sänktes och lionrörelsens utveckling avstannade. Men även om finanserna var i botten var lionandan vid liv och 1933 när depressionen var som störst, rapporterade klubbarna mer än 19 300 humanitära aktiviteter.


Per Ståhl
Internationell president
1961 - 1962

Tillfrisknandet kom snabbt och mellan åren 1935 och 1936 rapporterades nya lionländer i Central- och Sydamerika. Organisationen hade då 117 000 medlemmar.

LC Stockholm först i Europa

Vid trettioårsjubiléet 1948 kunde organisationen se tillbaka på ett konstant ökat medlemsantal. Europapremiär blev det den 24 mars när LC Stockholm chartrades. Strax följde LC Genève och klubbar bildades i en allt snabbare takt i Europa.
Den första japanska klubben kom till den 5 mars 1952 och Ungern blev det första landet österut som öppnade gränserna för lionismen 1989.

Lions och FN

När andra världskriget var till ända fick Lions Clubs International ikläda sig rollen som fredstiftare. Förenta Nationerna försökte bota en värld som sargats av kriget och då hedrades vår rörelse med status som rådgivare vid bildandet av världsorganisationen. I det här sammanhanget skall man erinra sig det beslut som delegaterna vid kongressen i Louiseville i Kentucky tog 1929. Man gjorde då följande tillägg till lions stadgar: *”Att skapa och upprätthålla en anda av samförstånd mellan jordens folk”.*

Därmed lade man grunden till dagens lionism i sökandet efter fred, vilket också återspeglar sig i Lions Dag med FN i mars månad varje år då också fredsaffisch-tävlingens resultat redovisas i en utställning. Tävlingen har inspirerat unga konstnärer över hela jorden.

Lions Clubs International Foundation

Sedan Lions Clubs International Foundation eller i dagligt tal LCIF kom till år 1968 har organisationen förmedlat miljontals kronor i hjälp. Tillväxten gick långsamt och det tog nära fem år innan LCIF hade tillräckligt med tillgångar för att kunna betala ut nära 100 000 USD i bidrag. Högsta enskilda bidrag var USD 5 000. I dag är gränsen USD 75 000, i speciella fall 200 000.

En av de första summor som betalades ut sändes till Lions i Turkiet. Pengarna var avsedda för epileptikerna i landet, som har mer än
400 000 drabbade.

Efter hand som Lions stöd ökat till LCIF har också bidragen kunnat öka. 1983 gick dessa för första gången över en miljon USD.

När LCIF bildades hade man som målsättning att stödja yrkesutbildningen och att bistå vid större katastrofer, synvård och forskning, cancer, hörsel och humanitär hjälp. Idag är emellertid målsättningen begränsad till tre områden: hjälp med yrkesutbildning, bistånd vid större katastrofer samt humanitär hjälp.

Lions Humanitarian Award

LCIF har också givit stora belopp till mottagarna av Lions Humanitarian Award och stödjer SightFirst-programmen. Humanitarian Award syftar inte enbart till att belöna någon som bidrar till att förbättra världen utan skall också ge ekonomiskt stöd i arbetet. Det första stöd som gavs var till Moder Teresa vid kongressen i New Orleans 1986 där hon fick 25 000 USD för sitt arbete i Calcutta bland de fattigaste av alla fattiga. I Brisbane gick utmärkelsen till Dr Douglas Coster, som blivit känd för sina insatser när det gäller hornhinnetransplantationer. Han fick ett bidrag på 250 000 USD, att användas för att förebygga blindhet i Australien, Sydostasien och Stillahavsregionen.

Vid ingången av sitt tredje årtionde kunde LCIF summera att man fördelat mer än 100 miljoner USD till humanitär hjälp. Också Skandinavien har fått hjälp att realisera viktiga program med hjälp av LCIF. ”Flyghjälpen”, med sex flygande ambulanser i Afrika är en av dem som fått bidrag med 125 000 USD och till Polen har LC Bräkne-Hoby kunnat sända ett rullande laboratorium för att förbättra miljön. I Finland fick medlemmarna stöd till ett hem för gravt funktionsnedsatta personer.

SightFirst

Bidragen från LCIF har på många områden fått stor betydelse. Ett av områdena har varit stödet till forskningen omkring diabetes som fått över 3 miljoner USD. SightFirst är ett utmärkt exempel på samarbetet mellan Lions i många länder och LCIF. SightFirst skall förhindra och bota blindheten på ställen i världen där behovet är störst. I en värld där en människa blir blind var 30:e sekund, kan man tänka sig vilken betydelse insatserna har fått - helt efter Helen Kellers vädjan till Lions att bli ”De blindas riddare”.


Sten Åkestam
Internationell president
1986 - 1987

Kvinnorna kommer med

1987 skrevs ett nytt kapitel i Lions historia. Kvinnorna fick nu möjlighet att bli medlemmar i lionklubbar. Naturligtvis har kvinnorna under årens lopp arbetat sida vid sida med männen, ofta genom damklubbar och i samband med klubbarnas aktiviteter. År 1975 skapades Lionessklubb-programmet som lades ner 1991. Unga kvinnor har också i hög grad bidragit till framgångarna med Leo-programmet. Den första Leoklubben bildades 1957 i Pennsylvania.
Kongressen 1987 i Taipei på Taiwan under ledning av svensken Sten Åkestam, som detta år var internationell president, blev den största kongress som hållits med cirka 35 000 deltagare. Där togs ett beslut av stor vikt. Vid mötet beslöt delegaterna att ändra stadgarna och strök ordet ”man” i stadgarna. Därmed kan nu även kvinnorna bli Lions och bekläda höga ämbeten inom organisationen. Men innan beslutet kom hade medlemmarna länge diskuterat frågan. När förslaget gick till omröstning vann Ja-rösterna med 77 %. Verkligheten hade hunnit ifatt organisationen.
Sextio år tidigare hade man ändrat i stadgarna och tagit bort ordet ”White man” och ändrat till bara ”Man”.

Den vita käppen

Den vita käppen - numera en internationellt erkänd symbol för blindhet - uppfanns av en lionmedlem från Peoria i Illinois. Det var Georg A. Bonham som år 1930, när han var president i sin klubb, observerade hur svårt de synskadade hade att ta sig över livligt trafikerade gator. Förarna av bilarna såg ingen skillnad mellan blinda och seende. Käpparna som man använde

skilde sig inte från andra käppar.
Bonhams idé var att de blindas käppar skulle målas vita och förses med rött band så att andra kunde se att käppens ägare var synskadad.

Andra funktionsnedsattshjälpmedel

Bonhams lyckliga infall är endast ett litet exempel på de många goda idéer som kommit till under åren. Banks fickskrivmaskin för Brailleskrift (blindskrift) är ett annat exempel på en lionmedlems kreativitet och vilja att hjälpa. Många lionmedlemmar har direkt eller indirekt legat bakom de kreativa förslagen när det gällt att underlätta livet för de synskadade och funktionsnedsatta. Här i Sverige har Lions idépristävling för funktionsnedsattshjälpmedel under många år resulterat i nya hjälpmedel och idéer för att ge de handikappade andra möjligheter. Listan kan göras mycket lång!

Internationella kontoret

Genom åren har det internationella kontoret varit inhyst på ett flertal platser allt sedan starten vid Melvin Jones pulpet i hans försäkringsagentur.
Under 1940-talet var det tal om ett "Lions International City" söder om Chicago men svårigheter med planering och finansiering hindrade att drömmen gick i uppfyllelse. Idag finns huvudkontoret i Oak Brook, en förstad till Chicago.

Dags för Europa

Redan på trettiotalet umgicks Melvin Jones med tanken att introducera Lions International i Europa. Andra världskriget satte emellertid stopp för planerna men 1948 fick organisationen äntligen fotfäste på vår kontinent när Sverige, Schweiz och Frankrike fick sina första klubbar.
Det var fyra medlemmar, Melvin Jones, internationella presidenten Fred W. Smith, biträdande generalsekreteraren R. Roy Keaton och A.A. deLage som blev de viktigaste aktörerna för att bilda lionklubbar i Europa.

År 1948 började Europa resa sig ur ruinerna efter det förödande andra världskriget. En ny tid höll på att bryta in och Lions skulle vara med om den. A.A. deLage reste till Europa på uppdrag av Melvin Jones. Han gjorde först ett uppehåll i Paris för att undersöka möjligheterna där och fortsatte sedan till Genève där förhoppningen på en ny lionklubb - den första i Europa - såg ut att kunna infrias ganska omgående. De tjugo nyckelpersoner som i Genève blivit tillfrågade bad emellertid om betänketid. DeLage som hade sällskap med Keaton beslöt då att flyga till Stockholm där en grupp personer redan visat intresse. Under tiden hade man både i Genève och i Stockholm fått reda på att den grupp som först uppfyllde kraven på medlemsskapet skulle betraktas som den första lionklubben i Europa. President Fred Smith överlämnade charterbrevet till lionklubben i Genève den 19 maj och till Stockholm den 23 maj. Det var alltså Genèveklubben som först tog emot sitt charterbrev men det är Stockholm som räknas som Europas första klubb eftersom man var först med att uppfylla de stipulerade kraven. Därav beteckningen "MD 101" för Sverige och 102 för Schweiz.

Första steget

Den som införde lionrörelsen i Sverige var Torgny Lange, på den tiden kartredaktör vid Rikets Allmänna Kartverk och sedermera bosatt i Linköping. Torgny Lange lämnade organisationen redan 1949 och flyttade utomlands på nyåret 1950. Han kom ändå att betyda mycket i starten av den svenska lionrörelsen och är den ende som innehaft titeln District Governor of Scandinavia.
Torgny Lange reste till USA på ett stipendium från Swedish-American Foundation och deltog bland annat i en journalistkurs i staden Syracuse, New York State. Där kom han, som intresserad sportflygare, i kontakt med en viss Harold E. Curran, som just det året var guvernör för ett liondistrikt inom delstaten.
Han bjöds in till internationella kongressen i Philadelphia i Pennsylvania. Året var 1946. I egenskap av europé erbjöds han tala till de 18 000 kongressdeltagarna. Här lovade han att försöka organisera den första lionklubben i Europa. Också Melvin Jones fick detta löfte och nästan två år senare kom LC Stockholm till och den 23 maj 1948 invigdes klubben i närvaro av internationella presidenten Fred W. Smith. Klubben bildades den 24 mars som nummer ett i Europa med Torgny Lange som medlem nummer ett.

Ur den svenska lionismen växte, med Torgny Lange som drivande kraft, Osloklubben fram, som organiserades i april 1949 och Köpenhamn i september 1950. Därmed var grunden lagd för Skandinavisk lionism och januari 1950 kom Helsingforsklubben till.

Här i Sverige hade under tiden bildats LC Halmstad som är klubb nummer två och LC Malmö som kom till två dagar senare den 21 oktober 1948 och blev nummer tre. I juli 1949 fanns sex klubbar, LC Stockholm, Halmstad, Malmö, Eskilstuna, Strängnäs och Uppsala men redan 1951 noterades 20 klubbar, 1952 fanns det 40 och 1953 80 klubbar. Redan då hade Sverige två distrikt. Medlemstalet var ungefär 200 år 1949. År 1950 var vi 250 medlemmar. 1951 hade vi nått 450 och 850 var vi år 1952. I juli 1979 fanns det 500 klubbar med cirka 17 000 medlemmar.

Cyril Marcus

Tidigare har nämnts att Torgny Lange blev vår förste och ende distriktsgu-



Melvin Jones kontor på Lions Internationals högkvarter i Oak Brook utanför Chicago, USA

vernör för Skandinavien. Den 12 juli 1949 valde medlemmarna i distrikt 101 Sverige Torgny Lange till distriktets guvernör för perioden 1 juli 1949 - 30 juni 1950 och Hadar Wahrenby till distriktssekreterare. Samtidigt valdes två suppleanter på vardera posten för samma tid i händelse av förfall för ordinarie. Allt verkade vara i ordning men redan den 27 juli avsade sig Torgny Lange sitt guvernörsuppdrag på grund av förestående utlandsvistelse. Det blev alltså omedelbart aktuellt med en efterträdare till Lange som distriktsguvernör och Cyril Marcus åtog sig posten som Acting District Governor för Sverige 1949-1950 och därefter som distriktsguvernör 1950-1951. Cyril Marcus, som tillhörde LC Stockholm flyttade några år före sin bortgång till Kullabygden och kom där att bli medlem i LC Höganäs. Han blev alltså svenska lionrörelsens första DG i multipeldistrikt 101 Sverige och Hadar Wahrenby svenska organisationens förste rådssekreterare. Posten behöll Hadar Wahrenby fram till sin död 1972 varefter Lars Edwards efterträdde.

Tankarna omkring en egen klubbtidning väcktes tidigt och Hadar Wahrenby som år 1949 var distriktssekreterare åt Lange hade på våren samma år hört sig för om tillstånd att utge en svensk liontidning. Svaret från huvudkontoret blev positivt med tillstånd att ”saxa” artiklar ur den amerikanska The Lion. Tidningen 101:an som Gösta Koorn i Stockholmsklubben Stockholm/Norrmalm ensam svarade för kom ut med sitt första nummer i oktober 1949. Då fanns i landet sju klubbar. 101:an var självfinansierad genom annonsintäkter.

Tidigare hade medlemmarna fått den amerikanska utgåvan en gång i månaden. Det var åtskilliga som knorrade över tidningen - man läste inte engelska alldeles utan vidare och innehållet ansågs vara alltför amerikanskt. Så småningom övergick 101:an till att bli en skandinavisk utgåva av The Lion och 1975 blev tidningen en ren svensk angelägenhet. Våra nordiska vänner skaffade sedemera egna tidningar.

Samarbete över gränserna

Alltefterson lionrörelsen växte sig allt starkare i de Nordiska länderna insåg man ganska snart nödvändigheten att etablera någon form av samarbete. Då föddes Nordiska Samarbetsrådet som är ett samarbetsorgan mellan länderna i Norden. Rådet har till uppgift att främst verka för samförstånd och vidgat samarbete. Men man skall också förbereda samgående och ett enhetligt uppträdande vid internationella kongresser och andra större lionsammankomster och gemensamma aktiviteter.

De gemensamma aktiviteterna har varit många under årens lopp och resulterat i lyckliga och iögonfallande resultat. Orkester Norden, till exempel, har som mål att stärka sammanhållningen mellan nordisk ungdom och utveckla kunskaperna om nordisk musik.

INordiska Samarbetsrådet (NSR) ingår samtliga medlemmar av guvernörsråden i Danmark, Finland, Island, Norge och Sverige. Dessa äger en röst vardera. När det gäller ett enhetligt nordiskt uppträdande utåt har varje multipel-distrikt endast en röst. Landet företräds då vid röstning av guvernörsrådets ordförande (GRO). Alla förutvarande distriktsguvernörer äger rätt att deltaga i sammanträdena och har förslags- och yttranderätt men ej rösträtt. Värdlandets guvernörsråd utser ordförande vid rådets sammanträde.

Första nordiska sammankomsten ägde rum i Göteborg 1957, nio år efter att lionrörelsen kommit till Europa. 1961 antogs första gången formella stadgar för Nordiska Samarbetsrådet (NSR).

Genom åren har Norden tack vare NSR alltid kunnat få fram kandidater till internationella styrelsen. Av styrelsens 33 ledamöter har vårt område i Norden därigenom alltid haft minst en ledamot.

Europaforum

Europaforum är, som namnet anger, ett samarbetsorgan mellan de europeiska lionländerna och har som målsättning att sammanföra och stärka lionismen. Europa-forum gör det möjligt för de över 50-talet länder att träffas under vänskapliga former och samtidigt skapa den ömsesidiga förståelse som resulterar i ett fördjupat samarbete över hela Europa. Europaforum sammanträder en gång om året vid ingången av hösten. Europaforum är det äldsta lionforum med första mötet 1953 i Frankrike. Forumet har fått efterföljare i andra världsdelar, till exempel Afrika, Asien, Latinamerika och USA, se även längre fram i denna handbok.

Internationella kongressen

Organisationens högsta beslutande organ är den internationella kongressen som samlas en gång om året. Klubbarna representeras av en delegat för var 25:e medlem eller merparten av 25. I samband med kongressen hålls en skola för nyvalda guvernörer under flera dagar. Ett flertal seminarier genomförs också.

Internationella styrelsen

Internationella styrelsen sammanträder fyra gånger årligen, första gången omedelbart efter kongressens avslutning, därefter i oktober/november, sedan i mars/april och så omedelbart före kongressen. Sammanträdena varar i allmänhet en vecka. Inom styrelsen har direktorerna plats i någon av de fasta kommittéerna och dessa sammanträder i samband med styrelsemötena.



Lions Internationals högkvarter i Oak Brook utan för Chicago i Illinois, USA.



Receptionen i Oak Brook..

FAKTA OM LIONS I VÄRLDEN OCH SVERIGE

Världen
I juni 2026 fanns Lions i 200 länder och geografiska områden. Antalet medlemmar 1,36 miljoner. Antalet klubbar, 50 303.

Sverige
I Sverige fanns den 1 juli 2026 283 klubbar med totalt 6 400 medlemmar.

LEO
1968 antogs LEO-programmet (Lions ungdomsprogram) som ett officiellt program för lionklubbar.

Några märkesår för Lions, historik

Lokalt
Varje klubb arbetar till gagn för det lokala samhället. Exempel:

- Stöd till ungdom i form av stipendier, ungdomsläger, idrottsstipendier, studieresor m.m.
- Stöd till pensionärer och sjuka. Kontakt med ensamma människor, underhållning, utfärder, ekonomiskt stöd m.m.
- Kamp mot droger, alkohol och tobak.
- Samarbete med lokala idrottsföreningar, skol- och föräldraföreningar och andra hjälporganisationer.

Nationellt
Lionklubbarna samverkar ofta för att inom distrikt eller på riksplanet göra större insatser som:
- Lions Quest. Ett program för skolorna om socialt och emotionellt lärande, värdegrundsarbete samt förebyggande arbete mot bland annat mobbning och droger. Över 30 000 lärare har utbildats. Enda programmet som stöttas av FN.
- Röda Fjädern-insamlingar. Lions har genom dessa gett ekonomiskt stöd till funktionsnedsatta och informerat om deras behov. Insamlingarna är nu avslutade.
- Vårfemman 1975 gav 3 miljoner kronor till reumatikerforskningen.Lions forskningsfonder finns i Umeå, Uppsala och Linköping och finansieras av många lionklubbar.
- Stöd till idrott för funktionsnedsatta. Sveriges Lions ger generösa bidrag till Paralympics (olympiader för funktionsnedsatta).
- Lions var en av initiativtagarna till den uppskattade färdtjänsten.
- Enskilda Lions ställde på 50- och 60-talet upp med egna fordon för att skjutsa funktionsnedsatta. Även idag hjälper Lions till lokalt när behov finns.

Internationellt
Exempel på Lions internationella hjälpverksamhet:
- Förenta Nationerna: Lions var remissinstans vid bildandet av FN och har en observationspost i FN. Varje år firas Lions Dag med FN.
- Världsomfattande årlig affischtävling för skolungdomar på temat fred. Svenska skolor deltar.
- Internationellt ungdomsutbyte och ungdomsläger. Arbetet bedrivs på initiativ av Sveriges Lions och omfattar flertalet av de över 200 länder där Lions verkar.
- Leprasjukhus i Poona, Indien. Tillsammans med SIDA och Lions i Indien har Sveriges Lions finansierat kampen mot lepra, utrustat sjukhus och på den Indiska landsbygden spritt information om den svåra sjukdomen.
- Lions kamp mot droger har varit av stor betydelse och påverkat regeringar världen över.
- Mekanikerskolan i Jordanien byggdes och finansierades på 50-talet av Sveriges Lions. Behovet av utbildning i olika yrkesgrenar är även idag av stor betydelse och Lions samverkar i flera länder.
- Lions Water India Project. Har med stöd av SIDA borrat 971 brunnar i de mest torra områdena i Indien.
- Lions kamp mot den blindhet som går att bota. Sedan 1925 på ett upprop av Helen Keller har världens Lions arbetat för att förebygga och bota blindhet. Under 1991 - 1993 genomförde Lions sin största gemensamma insamling någonsin i kampen mot blindhet under namnet SightFirst. Över en miljard kronor samlades in.
- Lions i Sverige sålde glödlampor med namnet "Lions Ljus".
- Hjälp till minoritetsbefolkningen i Amazonas urskogar för att ge befolkningen en chans att överleva på sina villkor. Så kallade barfotaläkare utbildades.
- Lions hälsoprojektet "Salud para Todos (hälsa för alla) hjälpte under 80- och 90-talen barn och familjer i Guatemala att överleva.
- En hel by i Sri Lanka byggdes av Lions i Sverige under 1970-talet.
- Uppbyggnadsprojektet "Framtid Rumänien" genomfördes av Sveriges Lions i nära samarbete med lokala myndigheter efter befrielsen 1989. Bl.a. finansierade Lions skola för funktionsnedsatta "CasaMinunata (Det underbara huset)" och restaurangskolan i Oradea, bl.a. med hjälp av Radiohjälpen. På olika orter införde Lions moderna jordbruksmetoder och vattenprojekt.
- Hjälpinsatser i Östeuropa.
- Barn- och hälsoprojekt i Polen.
- Förnödenheter till och löpande samverkan med Lions i Baltikum.
- Medicin och dialysutrustning till Kroatien.
- Projektet "Änglagård" genomfördes 2004-2006 i Novozybkov och Tjernobyl till hjälp för mödra- och barnavård.
- Vattenprojekt i staden Grozny i Tjetjenien
- 10 miljoner kronor till offren för Tsunamikatastrofen i Ukraina 2004.
- 225 vintertält med kaminer till offren för jordbävningen i Pakistan 2005.
- 150 000 kronor till mat och mediciner till behövande i Libanon.
- Tält till ett värde av 47 000 US dollar till Sri Lanka 2007. I samverkan med Räddningsverket sände Lions tält till Bangladesh, Peru, Kirgistan, Kina och Burma. Omfattande hjälp till drabbade av jordbävningen på Haiti senvintern 2010. Hjälp till Japan, Pakistan och Libyen efter Tsunami-katastrofen 2011.
- Water Means Life
- Hooyoo

Lions tidslinje
1917, 7 juni
Lions bildas i Chicago när försäkringsmannen Melvin Jones inbjuder 27 olika affärsklubbar att gå samman för att göra positiva insatser för samhället och medmänniskor.

1917, 8 oktober
Första kongress i Dallas. Man antog bland annat stadgar och arbetsordning och gjorde utkast till etik och syften. Världsliondagen firas därför årligen den 8 oktober.

1920
Kommer Lions till Kanada och den första klubben organiseras. Det är Border Cities Lions Club i Ontario, som senare byter namn till Windsor.

1925
Den världsberömda författarinnan Helen Keller, själv dövblind, talar vid Lions kongress i Cedar Point, Ohio, och uppmanar Lions att bli de blindas riddare.

1926
Organisationen får sin 1 000:e klubb och Kina blir lionrörelsens tredje land då LC Tientsin bildas.

1927
Mexico får sin första klubb när LC Nuevo Laredo bildas. Samma år kommer Lions till Havanna och Kuba.

1935
Lions kommer till Central- och Sydamerika.

1940
Kongressen hålls för första gången utanför USA då Havanna på Kuba är värd.

1945
FN grundas. Lions deltog i framtagandet av stadgar för ECOSOC, FN:s ekonomiska och sociala råd.

1947
Svensken Torgny Lange tar idéerna om Lions med sig hem från USA till Sverige.

1948
Första lionklubben i Europa bildas i Stockholm den 24 mars, tätt följd av Genève i Schweiz. LC Stockholm benämns "The Host Club of Europe". Förste klubbpresidenten heter Torgny Lange.

1949
Cyril Marcus utses till Sveriges förste distriktsguvernör i distrikt 101.

1961
Per Ståhl, LC Eskilstuna, väljs till president för Lions Clubs International.

1964
Lions donerade 12 miljoner kronor till bostäder för funktionsnedsatta.

1967
Lions firar 50 år och har nu 800 000 medlemmar i 135 länder.

1968
LCIF - Lions Clubs International Foundation - stiftas.

1969
Lions samlade in 32 miljoner kronor till cancerforskningen.

1986
Som andre svensk väljs Sten Åkestam, LC Stockholm/ Globen, till internationell president.

1987
Vid kongressen i Taipei, Taiwan, och med Sten Åkestam som internationell president, beslutas att kvinnor skall inbjudas till fullvärdigt medlemskap.

1990
Första lionklubbarna bildas i Östeuropa.

1992
Ive Hörnefeldt i 101-N och Vivianne Eriksson i 101-U väljs till distriktsguvernörer. Därmed får Sverige sina två första kvinnliga distriktsguvernörer.

Lions firar 75 år med 1,4 miljoner medlemmar i 177 länder.

FAKTA OM LIONS I VÄRLDEN OCH SVERIGE

1992 - 1994
Campaign SightFirst avslutas vid kongressen i Phoenix. Totalt samlade Lions in 148 miljoner US dollar till hjälp att bota och förhindra blindhet.

1998
Lions Club Stockholm, som är Europas första lionklubb, fyllde 50 år den 24 mars.

Astma- och Allergiförbundet fick 67 miljoner kronor av Lions.

1999
En gemensam nordisk Röda Fjäderninsamling äger rum för första gången, till förmån för forskningen inom geriatrik.

2001
LCIF ger 3,2 miljoner US dollar till offren för terrorattacken den 11 september i New York.

2005
Lions över hela världen hjälper offren för Tsunamikatastrofen i Asien. Sveriges Lions samlar in 1,2 miljoner US dollar.

LCIF ger 5 miljoner US dollar till nödlidande efter Orkanen Katrina i USA.

2006
Campaign Sight First II startar. Målet är att Lions i hela världen ska samla in 150 miljoner US dollar till Lions synvårdsprogrammet SightFirst.

Sveriges Lions projekt BQtL får uppmärksamhet i TV från Pakistan. 2,6 miljoner kronor har Sveriges Lions samlat in till tält. Projektet är ett samarbete mellan Lions och Räddningsverket.

Sveriges Lions får sin första kvinnliga guvernörsrådsordförande, GRO, Annette Eiserman-Wikström, LC Mölndal/Kvarnbyn

2007
Lions Sverige blir med i Radiohjälpen/Världens Barn.

2008
Lions tält, som skänkts till Räddningsverket, hjälper i Burma och Kina efter katastrofer.

2009
Lions genomför en Röda Fjädern-kampanj och insamling ihop med Hjärnfonden till förmån för hjärnforskningen om beroende. Kampanjen avslutas 2010 och vid Riksmötet redovisas ett insamlingsresultat på 9 miljoner kronor.

2010
Sveriges Lions första studentklubb (Campusklubb) bildas på högskolan i Malmö.

2011
Sveriges Lions hjälper befolkningen i Libyen samt Pakistan via UNCHR, totalt 750 000 kronor.

Sveriges Lions hjälper Japan efter jordbävningen, drygt 600 000 kronor via LCIF, Lions Clubs International Foundation. Även Turkiet som haft jordbävning får hjälp av Sveriges Lions.

2012
Sveriges Lions deltar i Lions interantionella mässlingsinitiativ. Bill & Melinda Gates Foundation stöder mässlingsinitiativet.

Sveriges Lions deltar i Radiohjälpens insamling Världens Barn. Pengarna Lions får från insamlingen går till barn- och mödravårdsprojekt samt i anslutning, vattenprojekt i Tanzania.

2013
Sveriges Lions genomför en insamlingskampanj under namnet Röda Fjädern till förmån för forskningen om barndiabetes.

Sveriges Lions deltar i Radiohjälpens insamling Världens Barn. Lions får pengar från insamlingen till ett diabetsprojekt för barn och ungdomar i Sri Lanka samt barn- och mödravårdsprogram i Tanzania.

Lions hjälper Filippinerna i katastrofen efter en tyfon. Sveriges Lions har donerat omkring 4,2 miljoner svenska kronor plus tält till ett värde av 150 000 kronor.

Sveriges och Norges Lions bidrar med en miljon svenska kronor till flyktingar från Syrien i läger i Libanon. I samarbete med Lions i Libanon används pengarna för inköp av kläder till flyktingarna.

Sveriges Lions stöttar idrott för funktionsnedsatta med 150 000 kronor inför satsningen på Paralympics.

Sveriges Lions bidrar med 900 tält till Irak och flyktingar från Syrien.

Sveriges Lions bidrar med 270 000 kronor till LCIF, Lions Clubs International Foundation, för att bekämpa ebola-epidemin i Afrika.

Sveriges Lions ger 100 000 ur sin Katastroffond till offren för skogsbranden i Västmanland.

2014 och framåt deltar Lions i fortsatt insamling för mässlingsvaccinering. Det är en internationell insamling som avslutas 2017 då Lions fyller 100 år.

Fortsatt deltagande i Radiohjälpen Världens Barninsamling.

2015
Genomför insamling för flyktingbarn från Syrien i Turkiet; "De glömda barnen".

Sveriges Lions ger 200 000 kronor till LCIF för mat till hungriga barn i Sydsudan.

Sveriges Lions och organisationen Hand in Hand ingår samarbete om ett projekt för att lyfta en by ur fattigdom i Indien, byn Karikili.

Sveriges Lions har beredskap att sända 200 tält med MSB (Myndigheten för samhällsskydd och beredskap) till Nepal som drabbats av en svår jordbävning. Sveriges Lions donerar cirka 2,5 miljoner kronor till Nepal via LCIF.

Lions skickar 1 000 tält via MSB till norra Irak och människor på flykt.

Sveriges Lions genomför insamlingen "De glömda barnen", för flyktingbarn från Syrien i Turkiet.
Cirka 4 miljoner samlas in under några veckor i december.

2016
Firar Lions 100 år med en nationell insamling "För barn och ungdomar i Sverige".

Fortsätter insamlingen för flyktingbarn, "De Glömda Barnen".

Tält från Lions och MSB används i Sverige som tillfälliga bostäder för de många asylsökande som kommit till Sverige på kort tid.

2017
Lions fyller 100 år 2017 och firade detta i Sverige med en jubileumsinsamling: "För barn och ungdomar i Sverige".
Sveriges Lions arbetar i enlighet med FN:s barnkonvention. För att läsa den se unicef.se/barnkonventionen.

Sveriges Lions fortsätter hjälpa syriska barn på flykt, med mat, tak över huvudet och även skola. Projektet heter " De glömda barnen".

Sveriges Lions fortsätter sända tält till katastrofområden, bland annat Mosul i Irak.

Sveriges Lions hjälper monsundrabbade i Sri Lanka.

2018
Lions fortsätter kampen mot Mässling. Sedan 2001 har otroliga 13,8 miljoner dödsfall förhindrats tack vare Lions vaccinationer mot mässling!

2019
Borrningar efter vatten inom ramen för "Water Means Life" i Somalia inleddes under sensommaren och hösten 2019.

Projektet "De Glömda Barnen" gick in i sitt sista aktivitetsår parallellt med NSR projekt i samma område.

MD 101 övergick till 5 nya distrikt istället för tidigare 10.

2020
Projektet "Water Means Life" fortsätter och är mycket framgångsrikt. Två borrhål är klara, vilka förser c:a 30 000 människor och även boskap i Somalia med rent dricksvatten. Projektet planeras att fortsätta med ytterligare borrningar.

Projektet "De Glömda Barnen" är nu officiellt avslutat. Arbetet i Adana fortsätter genom den lokala befolkningen och medel som fortfarande kommer in från Sveriges medlemmar överförs dit. Hittills har projektet samlat in 16 907 128 kronor. Lions Club Nossebro, som startade projektet, samlade via klubben in 1 240 739 kronor.

Lions Sveriges Katastrofberedskap har under året bidragit med c:a 1 miljon kr till följande via upparbetade kanaler på plats.
Massiv explosion i Beiruts hamn med många döda och skadade och c:a 300 000 människor som förlorat sina hem.

Invasion av gräshoppor i Somalia som medfört att bönder förlorat sin skörd och därmed försörjning.

Jordbävning nära Zagreb i Kroatien. Basal hjälp till tusentals drabbade.

Tältprojektet "Bring Quality to Life" har via MSB skänkt 250 tält och utrustning till Grekland, då ett flyktingläger på ön Lesbos jämnats med marken pga brand.

Miljöarbetet har utvecklats under året på ett mycket effektivt sätt. Miljöpriser har utdelats med tema rent vatten och svensk mat. Ett flertal aktiviteter har genomförts i klubbarna med temat miljö.

Nära samarbete med Barndiabetesfonden har påbörjats under året.

Lions gav Special Olympics ett bidrag på 300 000 kr samt på fyra orter, Dorotea, Sollefteå, Ånn och Östersund precamp med 185 deltagare från 16 nationer.

2021
Ur Katastrofberedskapen har återuppbyggnadsbidrag lämnats till Tyskland och Belgien (naturkatastrofen), till Madagaskar (cyklonerna) och till Somalia (storbranden).

Nytt, förmånligare, avtal har träffats med STIM – Sveriges Tonsättaren Internationella Musikbyrå.

Från Marketing Committee, LCI, har MD 101 fått ett PR-anslag för att kunna genomföra ett nationellt projekt inom vilket Lions ska marknadsföras – ”Hjälp Lions Hjälpa Diabetesforskningen”.

MD 101 startade, omedelbart efter det att invasionen inleddes, en nationell insamling till förmån för Ukrainas befolkning – ”Hjälp Lions Hjälpa Ukrainas befolkning”.

Samarbetet med Barndiabetesfonden har ytterligare fördjupats under verksamhetsåret.

Nationella partnerskap har etablerats med Parasportförbundet och Special Olympics Sverige.

Pilotprojektet Global Membership Approach har under verksamhetsåret genomförts inom Distrikt 101-V.

LEO Europa Forum 2021 genomfördes med stöd från Lions Danmark och Lions Sverige.

Särskilda medel har ställts till Bring Quality to Life förfogande för inköp av ytterligare tält.

Slutrapporten från Water Means Life, ”Borrhål nummer 2 Hamure”, godkändes av GR och planeringen för ”Borrhål nummer 3 Hiiriro” påbörjades.

Multipeldistriktets Hedersråd har arbetat aktivt under verksamhetsåret.

2022-2023
Sveriges Lions har genom Hjälpfonden och klubbar givit stöd genom ekonomiska bidrag och donation av förnödenheter.

Även projektet Water Means Life har fortsatt att borra vatten till boende i städer i Somalia.

2023-2024
Lions har gett bidrag till Marocko pga jordbävning, Brasilien pga av översvämning samt till Slovenien och Kenya.

Bidrag har gått till Turkiet för inköp av skolmaterial och till utsäde till Ukraina som även fått kaminer och generatorer.

Lions har ingått avtal med Vasakyrkan om partnerskap, förnyat ett treårigt avtal med Parasporten samt ökat samarbetet med Barndiabetesfonden.
Hans Majestät Konung Carl XVI Gustav har fått en MJF för att fira 50 år på tronen.

Arbetet med den nya Informationsportalen har påbörjats i syfte att ge alla klubbar samma information och kunskap.

Lions vattenporjekt Water Means Life har i dagsläget två av fem planerade brunnar helt färdiga och ger gott om friskt vatten till byarna i deras närområde.
Sedan 9 juli 2024 är borrningen av borrhål nr. 4 i byn Kobriyaad igång.

2024-2025

Lions Sverige har gemensamt bidragit med stöd och hjälp till de som drabbats av krig och katastrofer. Hjälpen till Ukraina har fortgått i oförminskad styrka i form av livsmedel, sjukvårdsmateriel, kaminer, kläder, generatorer. Efter förfrågan från “Power Up Ukraine” beslutade Lions Sverige att stödja Ukraina genom att donera sex stora elverk till ett värde av 1 680 000kr.

Under hösten drabbades Europa av svåra översvämningar. Lions Sverige bistod med medel ur Katastrofberedskapen, 250 000kr vardera till Polen och Spanien.

En cyklon drabbade den franska ön Mayotte i Indiska oceanen den 14 december 2024. Cyklonen förstörde Mayottes infrastruktur. Bring Quality to Life levererade mindre flygpallar med 8 tält i varje, totalt 424 st tält och 2 120 filtar till ön Reunion 1 000 km bort.

Under 2024 bidrog Lions från MD 101 med 1 272 000 kr till forskningen om typ1-diabetes.

Ett sponsoravtal mellan Lions Sverige och Parasport Special Olympic ingicks för tiden 1 juli 2024 - 30 juni 2027 vilket var efterlängtat från båda sidorna. Avtalet innebär att Lions går in med pengar och våra händer i olika arrangemang.

Water Means Life borrhål nr 4 i byn Kobriyaad, Puntland, Somalia, färdigställdes och invigningen skedde den 27 december av projektledare Mursal Isa. Han överlämnade då även verksamheten till Vattenmyndigheten som enligt avtal garanterar framtida drift och underhåll.

2025-2026
Sveriges Lions har fortsatt sina internationella insatser i en orolig värld. Det är naturkatastrofer såsom naturkatastrofer i Sydostasien och mänskliga tillkortakommande såsom Libanons Barn och krig i Ukraina. När det behövs så finns Lions där. Vår katastrofberedskap är god, men behövs fyllas på hela tiden.

När det gäller Libanon så fick vi begäran från EU om hjälp med familjetält. Vi kunde bidra med närmare 1000 tält. I samband med det så bidrog Lions i Norge med 30.000 dollar. Vi kunde samtidigt bidra med 20.000 dollar till Lions Libanon för hjälp till barn i landet.

Det gemensamma nordiska projektet för vatten till Somalia borrade det första hålet med lyckat resultat. Nu påbörjas planering för nästa vattenhål. Varje hål hjälper många tusen människor att bo kvar och klara sig.

Under sista helgen i november besökte vår Internationell President A.P Singh och PID Sangeeta Sverige. De fick enskilda möten med lokala klubbar och möten med Utrikesminister Malmer-Stenegard och Talmannen Andreas Norlén.

Vi har också uppvaktat vår beskyddare Hans Majestät Carl XVI Gustaf på hans 80 årsdag. Presenten var en Ukrainakamin. Gåvan uppskattades och skapade uppmärksamhet.

GUVERNÖRSRÅDEN GENOM ÅREN

1949-1950
101 Cyril Markus, LC Höganäs (LC Stockholm)

1950-1951
101 Cyril Markus, LC Höganäs (LC Stockholm)

1951-1952
101 Per Ståhl, LC Eskilstuna
Int. President, 1961-1962

1952-1953
101-N Herbert Hårshagen, LC Färila (LC Uppsala)
101-S Gert Ehnbom, LC Malmö

1953-1954
101-N Erik Göransson, LC Sundsvall
101-S Nils Olof Berlin, LC Malmö

1954-1955
101-M Curt Marcus, LC Stockholm
101-N Harry Strömkvist, LC Hudiksvall
101-S Yngve Björkman, LC Sävsjö

1955-1956
101-M Alex Wickberg, LC Örebro (LC Västerås)
101-N Ingvar Sandström, LC Sundbyberg (LC Boden)
101-S Karl Fredrik Hansson , LC Lund
101-V Georg Verner, LC Göteborg

1956-1957
101-M Åke Höijer, LC Strängnäs
101-N Olle Aronsson, LC Hedemora
101-S Arnold Guntsch, LC Växjö
101-V Reine Sörmark, LC Skövde

1957-1958
101-M Åke Bark (Lundberg), LC VittsjöBjärnum (LC Linköping)
101-N Sverker Marell, LC Umeå
101-S Ove Hammarlund, LC Kalmar
101-V Billy Stighagen, LC Karlstad

1958-1959
101-M G. Stjernström, LC Arboga
101-N Nils Wikander, LC Ånge
101-S H. Rosencrantz, LC Vetlanda
101-V Sten Swarén, LC Vänersborg

1959-1960
101-M Gunnar Wedlund, LC Linköping
101-N Knut Cicero, LC Hudiksvall
101-O Sune Borg, LC Enköping
101-P Allan Bergman, LC Stockholm (LC Älvsbyn)
101-S Per-Einar Waltorp, LC Trelleborg
101-V Gunnar Furudahl, LC Åmål

1960-1961
101-M Folke Svensson - GRO, LC Motala
101-N Olle Fahlcrantz, LC Borlänge
101-O Sven Forssén (LC Värmdö), LC Stockholm/Högdalen
101-P Nils Brorsson, LC Piteå
101-S Karl A Nou LC, Malmö/Malmögrip (LC Hultsfred)
101-V Gunnar Wahlby, LC Varberg

1961-1962
101-M Elof Lindberg, LC Örebro
101-N Rune Elgeklint , LC Söderhamn
101-O Sten Åkestam, LC Stockholm/Globen (ex SthlmJohanneshov)
Int. President, 1986-1987
101-P Karl Nordlund, LC Arvidsjaur
101-S Gösta Lundin, LC Ängelholm
101-V Sven Strömberg, LC Göteborg

1962-1963
101-B Sten Svederberg, LC Landskrona (LC Karlskoga)
101-GD Henrik Edlund, LC Sandviken
101-M Sten-Erik Wiman, LC Mariefred
101-N Olof Swensson, LC Östersund
101-O Ragnar Lundgren, LC Sigtuna
101-P Sverker Marell, LC Umeå
101-S Nils Dahlrot, LC Osby
101-SM Irving Sandberg, LC Värnamo
101-V Lennart Hielte - GRO, LC Alingsås (LC Göteborg)

1963-1964
101-B Eric v Wachfeldt, LC Åmotfors
101-GD Ingvar Magnusson, LC Mora
101-M Åke Bergman, LC Norrköping
101-N Hans H. PetersonLC Timrå
101-O Bertil Jegerschöld, LC Stockholm
101-P Arne Elmbrandt, LC Västerhaninge (LC Boden)
101-S Per Hoffman - GRO, LC Landskrona
101-SM Bernt Torpel, LC Gislaved/Anderstorp
101-V Axel Nilsson, LC Kungsbacka

1964-1965
101-B Stig H Carlsson, LC Nora (LC Degerfors)
101-GD Fritz Morell, LC Borlänge (LC Ludvika)
101-M Ivar V Rosén, LC Åtvidaberg
101-N Rolf Narfström - GRO, LC Sundbyberg (LC Sundsvall)
101-O Carl-Börje Andreasson, LC Nacka
101-P Henrik Åkerberg, LC Teg
101-S Torsten Börjesson, LC Helsingborg
101-SM Gunnar Ståhlberg, LC Mörbylånga
101-V Thore Levin, LC Tibro

1965-1966
101-B Stig Barrner, LC Örebro
101-GD Gustav Karlsson - GRO, LC Gävle (LC Karlstad)
101-M Thure Wlhelmson, LC Linköping
101-N Mårten Lindblad, LC Frösön (LC Björna)
101-O Carl Heckscher, LC Stockholm
101-P Nils Eric Quist, LC Luleå
101-S Bengt Natt och Dag, LC Halmstad
101-SM Hjalmar Kjellin, LC Jönköping
101-V Stig Möller, LC Göteborg/Gothia (LC Partille)

1966-1967
101-B Folke Dahlander, LC Kristinehamn
101-GD Nils Erik Collin, LC Ljusdal
101-M Stig Amundsson, LC Nyköping
101-N Per Borgh, LC Härnösand
101-O Åke Wängö - GRO, LC Tranås (LC Danderyd)
101-P Harry Liljesäter, LC Umeå
101-S Karl Fredrik Hansson, LC Lund
101-SM Valter Sjögren, LC Olofström
101-V Bengt Jennische, Vänersborg

1967-1968
101-B Peter Waldén, LC Nora
101-GD Ingvar Rosén, LC Insjön
101-M Sture Fredbäck, LC Finspång
101-N Paul Åkerman, LC Strömsund
101-O Curt Alle, LC Enköping/FyraLiljor
101-P Ulf Gothefors, LC Umeå/Teg
101-S Heine Andersson, LC Malmöhus
101 SM Olof Olsson, LC Mönsterås
101-V Gunnar Melén -GRO, LC Lidköping

1968-1969
GRO Curt Alle, LC Enköping/FyraLiljor
101-B Lars D Hamreus, LC Arboga
101-GD Edgar Sjökvist, LC Bollnäs
101-M Arne Hedin, LC Malmköping
101-N Lennar Wikman, LC Härnösand
101-O Yngve Alénius, LC Stockholm/Globen
101-P Evald Löwenbeck, LC Skellefteå
101-S Kjäll Håkansson, LC Ängelholm
101-SM Allan Wiesel, LC Ljungby
101-V Hans Wedin, LC Falkenberg

1969-1970
GRO Edgar Sjökvist, LC Bollnäs
101-B Caj Fagerberg, LC Karlstad
101-GD Lasse Hjelm, LC Uppsala/Sten Sture (LC Ludvika)
101-M Karl-Axel Nordkvist, LC Oxelösund
101-N Hilmer Boström, LC Sundsvall
101-O Björn Nordqvist, LC Lidingö
101-P Birger Lindgren, LC Kalix
101-S Claes Strandqvist, LC Lund
101-SM Valdo Carlström, LC Olofström
101-V Hans Nyhage, LC Kinna

1970-1971
GRO Karl-Axel Nordqvist, LC Oxelösun
101-B Knut Stiblert, LC Västerås/Aros
101-GD Erik Strand, LC Sandviken
101-M Curt Pettersson, LC Norrköping/Östra Eneby
101-N Tore H:son Möller, LC Åsele
101-O Yngve Feuk, LC Järfälla
101-P Sven-Olof Wilhelmsson, LC Vindel
101-S Ulf Jacobsson, LC Åhus
101-SM Sven Lilja, LC Kalmar
101-V Nils Klippe, LC Uddevalla (LC Munkedal)
101-VG Lennart Fridén, LC Nossebro

1971-1972
GRO Erik Strand, LC Sandviken
101-B Jan Wikner, LC Filipstad
101-GD Lennart Öhlén, LC Färila
101-M Ingvar Anväg, LC Eskilstuna
101-N Bertil Hardin, LC Östersund
101-O Gustaf Lundblad, LC Västerhaninge
101-P Curt Ohlson, LC Piteå
101-S Sten Lönnblad, LC Söndrum
101-SM Simon Grundskog, LC Eksjö
101-V Sven-Erik Schütz, LC Göteborg/Gathenhielm
101-VG Åke Lind , LC Tranemo

1972-1973
GRO Gustaf Lundblad, LC Västerhaninge
101-B Börje Lätt, LC Eda (LC Åmotfors)
101-GD Arne Hillensjö, LC Smedjebacken
101-M Alf Sydov, LC Strängnäs

GUVERNÖRSRÅDEN GENOM ÅREN

101-N Tage Allegård, LC Hässjö
101-O Wilhelm Johansson, LC Märsta/Arlanda
101-P L. Mårten Eliasson, LC Stockholm/Norrmalm (LC Umeå)
101-S Gunnar Malmqvist, LC Trelleborg
101-SM Ingemar Tejle, LC Vimmerby
101-V Ingemar Stener, LC Särö
101-VG Ingvar Larsson, LC Hindås

1973-1974

GRO Ingemar Stener, LC Särö
101-B Kjäll Happstadius, LC Laxå
101-GD Karl Cederqvist, LC Oskarshamn (LC Hofors)
101-M Bengt Lundberg, LC Vadstena
101-N Owe Johansson, LC Aneby (LC Näsåker)
101-O Per Sillén, LC Stockholm/Spånga
101-P Lars Olof Åslund, LC Örebro/Wadköping (LC Gällivare-Malmberget)
101-S Yngve Nilsenius, LC Landskrona
101-SM Dick Fredholm, LC Jönköping
101-V Bengt Nilsson, LC Lerum
101-VG Trygve Aaby-Ericsson, LC Skövde

1974-1975

GRO Per Sillén, LC Stockholm/Spånga
101-B Jan Samuelsson, LC Fjugesta
101-GD Arne Olsson, LC Färila
101-M Oskar von Bothmer, LC Mariefred
101-N Gösta Omling, LC Härnösand
101-O Gösta Lindgren, LC Färingsö
101-P Ragnar Norde, LC Byske
101-S Ture G Nydrén, LC Malmö
101-SM Carl-Johan Persson, LC Oskarshamn
101-V Bengt Bjerned, LC Göteborg/Gothia
101-VG Olle Holm, LC Grästorp (LC Kvänum)

1975-1976

GRO Gösta Lindgren, LC Färingsö
101-B Anders Högfeldt, LC Arboga
101-GD Heinz Ondrejka, LC Falun
101-M Kurt Wisemark, LC Valdemarksvik
101-N Nils-Roland Jansson, LC Hammerdal
101-O Henry W Skog, LC Stockholm/Hagsätra
101-P Hans Ingnäs, LC Alnö (LC Luleå)
101-S Hasse Jansson, LC Skanör-Falsterbo
101-SM Thorsten Samson, LC Gislaved/Anderstorp
101-U Karl-Erik Fahlgren, LC Uppsala
101-V Leif Cederloo, LC Kungälv
101-VG Bertil Ericsson, LC Skultorp

1976-1977

GRO Karl-Erik Fahlgren, LC Uppsala
101-B Bengt Johansson, LC Torsby
101-GD Kjell Myrgren, LC Sandviken
101-M Tore Tejle, LC Vimmerby
101-N Bo Ericsson, LC Ånge
101-O Gunnar Jansson, LC Huddinge
101-P Curt Ericson, LC Umeå/Teg
101-S Thure Westerdahl, LC Åstorp
101-SM Olle Karlsson, LC Alvesta
101-U Gunnar Åkerblom, LC Sollentuna
101-V Ingemar Niklason, LC Mellerud
101-VG Lars G Brorsson, LC Falköping (LC Hindås)

1977-1978

GRO Olle KarlssonLC Alvesta
101-B Lars Erik Olsson, LC Kristinehamn
101-GD Norbert Königson, LC Hudiksvall
101-M Bertel Jonstad, LC Laholm (LC Linköping/Valla)
101-N Karl-Gustaf Hörnfeldt, LC Brunflo
101-O Bengt Österberg, LC Nynäshamn
101-P Bertil Aspman, LC Falun (LC Övertorneå)
101-S Bengt Schyllert, LC Reng
101-SM Bengt Melander, LC Borgholm
101-U Göte Carlebjörk, LC Enköping
101-V Rune Dahlstrand, LC Göteborg/Bastionen/Carolus Rex
101-VG Rudolf Svensson, LC Kinna

1978-1979

GRO Rune Dahlstrand, LC Göteborg/Bastione/Carolus Rex
101-B Roland Eklund, LC Örebro/Lillån
101-GD Ove Svensson, LC Avesta
101-M Heiner Prager, LC Mariefred/Åker
101-N Henrik Henriksson, LC Frösön
101-O Lage Sjöberg, LC Stockholm/Gustav Vasa
101-P Lars B Nilsson, LC Robertfors
101-S Sven Henriksson, LC Hyltebruk
101-SM Bengt-Åke Kronzell, LC Mönsterås
101-U Jan Birgersson, LC Vallentuna
101-V Birger Rosén, LC Lerum
101-VG Ingemar Bjurström, LC Tibro

1979-1980

GRO Birger Rosén, LC Lerum
101-B Gunnar Gårdnäs, LC Avesta
101-GD Ragnar Elewall, LC Hofors
101-M Birger Blomqvist, LC Nyköping
101-N Ingemar Landgren, LC Örnsköldsvik
101-O Olle Björklund, LC Stockholm/Hägersten
101-P Harry Hedqvist, LC Piteå
101-S Stig Sturesson, LC Teckomatorp
101-SM Odd Arntzen, LC Hultsfred
101-U Sam Gynne, LC Upplands-Väsby
101-V Bertil Christofferson, LC Mölndal
101-VG Thorbjörn Rippe, LC Mariestad

1980-1981

GRO Harry Hedqvist, LC Piteå
101-B Ragnar Ramström, LC Sunne
101-GD Bengt Wigge, LC Bergsjö
101-M Rudolf Jonsson, LC Vreta Kloster
101-N Östen Strömberg, LC Frösön
101-O Karl-Erik Björkman, LC Delsbo (LC Salem)
101-P Arne Wikman, LC Nordmaling
101-S Rony Nittmar, LC Båstad (LC Åstorp)
101-SM Åke Ask, LC Ronneby
101-U Bengt Rylander, LC Djursholm
101-V Heinrich Milbers, LC Dals Ed
101-VG Helmer Ahlbäck, LC Lund (LC Horred)

1981-1982

GRO Heinz Ondrejka, LC Falun
101-B Ingemar Andersson, LC Kumla
101-GD Arne Jansson, LC Hedemora
101-M Bo Ludvigsson, LC Strängnäs (LC Järna)
101-N Lars-Olov Hansson, LC Sveg
101-O Ellert Karlsson, LC Färingsö
101-P Björn Bergwall, LC Råneå
101-S Olle Ståhl, LC Malmö/Malmöhus
101-SM Lars Stenbäck, LC Habo/Bankeryd
101-U Bo Wilund, LC Uppsala
101-V Nils Jungsén, LC Göteborg/Poseidon
101-VG Roger Lindström, LC Nossebro

1982-1983

GRO Lennart Fridén, LC Nossebro
101-B Ingwar Lindgren, LC Arboga
101-GD Stig Berglund, LC Sandviken (LC Ockelbo)
101-M Holger Holmgren LC Turinge
101-N Aston Åberg, LC Hässjö
101-O Agne Nyström, LC Nynäshamn
101-P Harry Warmin, LC Vännäs
101-S Kjell Sahlin, LC Landskrona
101-SM Sven-Ingvar Alexandersson, LC Uppvidinge
101-SV Ingmar Nordström, LC Örkelljunga
101-U Kjell Göransson, LC Linköping/Valla (LC Vaxholm)
101-V Olov Svensson, LC Uddevalla
101-VG Bo Göran Ekwall, LC Alingsås

1983-1984

GRO Åke Ask, LC Ronneby
101-B Kjell Pettersson, LC Åmål
101-GD Lars-Åke Hansson, LC Mora
101-M Ingemar Albertson, LC Katrineholm
101-N Evert Lindberg, LC Bräcke
101-O Carl E Sundbom, LC Stockholm/Djurgården
101-P Ulf Müller, LC Boden
101-S Jan-Åke Åkerlund, LC Malmö/Malmöhus (LC Staffanstorp)
101-SM Sven-Åke Hjertberg, LC Eksjö
101-SV Lars Håkansson, LC Oskarström
101-U Lennart Trygg, LC Djursholm
101-V Göran Vässmar, LC Partille
101-VG Bo Götenstedt, LC Amnehärad

1984-1985

GRO Ellert Karlsson, LC Färingsö
101-B Bror Håkansson, LC Degerfors
101-GD Lars Jacobsson, LC Gävle
101-M Bernt Fransén, LC Linköping/Valla
101-N Harry Fundin, LC Åsele
101-O Ingemar Gustafson, LC Älta (LC Västerhaninge)
101-P Ernst Lundgren, LC Bjurholm
101-S Rolf Wendt, LC Staffanstorp (LC Oxie)
101-SM Didrik Persson, LC Alvesta
101-SV Bengt Hultén, LC Halmstad/Kärleken (LC Harplinge)
101-U Lars Norman, LC Märsta/Arlanda
101-V Lennart Wellrath, LC Orust
101-VG Roland Nilsson, LC Floby

1985-1986

GRO Bengt Hultén, LC Harplinge
101-B Bo Westerdahl, LC Filipstad
101-GD Sören Söderlund, LC Fredriksberg (LC Smedjebacen)
101-M Erik Hellsten, LC Bettna
101-N Lars-Erik Eriksson, LC Örnsköldsvik
101-O Henry Rosenqvist, LC Stockholm/Kungsholm
101-P Tommy Andersson, LC Jokkmokk
101-S Bo Widell, LC Bromölla
101-SM Bernt Wassborg, LC Eksjö
101-SV Bertil Bondesson, LC Osby

GUVERNÖRSRÅDEN GENOM ÅREN

101-U Jan-Erik Eriksson, LC Storvreta
101-V Rolf Bosvik, LC Partille
101-VG Bengt Wirdéus, LC Varberg (LC Mariestad)

1986-1987

GRO Jan-Åke Åkerlund, LC Malmö/Malmöhus (LC Staffanstorp)
101-B Bertil Ljungvall, LC Örebro (LC Odensbacken)
101-GD Bruno Ahlqvist, LC Gävle/Norra
101-M Ingemar Sanfridsson, LC Oxelösund
101-N Ragnvald Wiklund, LC Hässjö
101-O Jan Svensson, LC Österhaninge
101-P Arne O Wamming, LC Skellefteå
101-S Gustav Wallin, LC Sjöbo
101-SM Gösta Persson,LC Nybro
101-SV Carl-Olof Breitfeld, LC Torup
101-U Conny Kingfors, LC Täby
101-V Kjell Åberg, LC Göteborg-Olskroken/Vinga (LC Marstrand)
101-VG Eric Hårdh, LC Falköping

1987-1988

GRO Bo Göran Ekwall, LC Alingsås
101-B Jan- Erik Stadig, LC Surahammar
101-GD Lars Kärrbom, LC Gagnef
101-M Olof Jansson, LC Linköping/Johannelund
101-N Ove Hägglund, LC Husum
101-O Berthel Nordström, LC StockholmBrännkyrka
101-P Hans-Åke Sundkvist, LC Vuollerim
101-S Karl-Erik Sahl, LC Malmö
101-SM Villy Lindgren, LC Västervik
101-SV Torsten Bengtsson, LC Ljungby
101-U Lennart Ekudde, LC Österåker
101-V Greger Casselgård, LC Munkedal
101-VG Leif Niord, LCAlingsås

1988-1989

GRO Ove Hägglund, LC Husum
101-B Åke Eriksson, LC Norberg
101-GD Erik Wahlund, LC Uppsala/Sävja
101-M Lars Lundström, LC Linköping/Johannelund
101-N Börje Jonson, LC Östersund
101-O Ingvar Andréasson, LC Västerhaninge
101-P Göte Edelryd, LC Sigtuna (LC Umeå/Teg)
101-S Folke Jakobsson, LC Landskrona
101-SM Per-Paul Lundquist, LC Hultsfred
101-SV Leif Kvarnström, LC Skillingaryd
101-U Torsten Bängtsson, LC Vendel
101-V Stig Hansson, LC Munkedal
101-VG Eric Carlsson, LC Viskafors (LC Skillingaryd)

1989-1990

GRO Bruno Ahlqvist, LC Gävle/Norra
101-B Folke Zackrisson, LC Filipstad
101-GD Gustav Björklund, LC Valbo
101-M Gunnar Lindblad, LC Södertälje
101-N Christer Fält, LC Nätra
101-O Kjell Fängström, LC Sundbyberg
101-P Anders Berglund, LC Luleå
101-S Sten Ewerlöf, LC Hörby
101-SM Yngve Andersson, LC Kalmar-Unionen
101-SV Lars-Gunnar Nyqvist, LC Älmhult
101-U Bengt-Olof Ericsson, LC Kopparberg
101-V Jarl Börjesson, LC Uddevalla
101-VG Staffan Palm, LC Moholm

1990-1991

GRO Leif Niord, LC Alingsås
101-B Stig Hedlund, LC Skultuna
101-GD Beril Olofsson, LC Svärdsjö
101-M Lars-Eric Bergström, LC Torshälla
101-N Ulf Ottosson, LC Fjällsjö
101-O Bernt Elmestedt, LC Stockholm/Vällingby
101-P Rune Lindqvist, LC Umeå
101-S Bo Negrell, LC Malmö/Malmöhus (LC Limhamn)
101-SM Kjell Persson, LC Emmaboda
101-SV Assar Knutsson, LC Skillingaryd/Vaggeryd
101-U Jan Brantestrom, LC Björklinge
101-V Leif Fernfeldt, LC Mölndal
101-VG Urban Möller, LC Järpås

1991-1992

GRO Börje Jonson, LC Östersund
101-B Carl-Axel Bylund, LC Säffle
101-GD Eskil Säll, LC Hofors
101-M Sven Johansson, LC Örebro (LC Strängnäs)
101-N Bengt Rhodin, LC Sundsvall/Skön
101-O Karl-Rudolf Pettersson, LC Botkyrka
101-P Uno Högberg, LC Haparanda
101-S Lars Kristensson, LC Staffanstorp
101-SM Paul Josefson, LC Eksjö
101-SV Per Gunnar Risberg, LC Smålandstenar
101-U Willy Olsson, LC Östhammar
101-V Kenneth Ehnberg, LC Partille
101-VG Jan-Åke Börjesson, LC Sätila-Hyssna

1992-1993

GRO Lars Stenbäck, LC Bankeryd
101-B Sivert Bäck, LC Kopparberg
101-GD Lars Enghed, LC Krylbo
101-M Kent Andersson, LC Bettna
101-N Ive Hörnfelt, LC Östersund/Brunkulla
101-O Lars Edwards, LC Stockholm/Norrmalm
101-P Stig Liljeblad (LC Nordmaling)
101-S Nils-Ove Järlesäter, LC Degeberga/S.Gärds
101-SM Bert Johansson, LC Nässjö
101-SV Lars Wollentz, LC Halmstad
101-U Vivianne Eriksson, LC Uppsala/Disa
101-V Per Jensnäs, LC Tjörn
101-VG Björn Wahlenius, LC Skövde

1993-1994

GRO Bo Widell, LC Bromölla
101-B Gunnar Malmberg, LC Västerås/Lundby
101-GD Gunnar Lärka, LC Täby (Gagnef/Floda)
101-M Bo Nilsson, LC Motala
101-N Bengt Swahn, LC Östersund
101-O Ingegerd Stenberg-Berglöf, LC Stockholm/Östermalm
101-P Lennart Larsson, LC Luleå/Nord
101-S Britt-Marie Holmgren, LC Malmö/Bellevue
101-SM Gunnar Swärd, LC Oskarshamn
101-SV Thorbert Nordgren, LC Östra Göinge
101-U Kurt Ivarsson , LC Knivsta
101-V Reino Wikström, LC Råda/Mölnycke
101-VG Roland Gustavsson, LC Skultorp

1994-1995

GRO Sven Johansson, LC Örebro (LC Strängnäs)
101-B Bengt-Uno Karlgren, LC Forshaga
101-GD Stig Lindqvist, LC Bergsjö
101-M Rolf Grune, LC Linköping/Johannelund
101.N Gunnar Wanqvist, LC Njurunda
101-O Kjell Sandberg, LC Salem
101-P Knut Thörnquist, LC Skellefteå
101-S Hans Nilsson, LC Staffanstorp
101-SM Gilbert Persson, LC Målilla/Mörlunda
101-SV Jan Edberg, LC Tabergs Bergslag
101-U Thorsten Eriksson, LC Sala
101-V Gunilla Börjesson, LC Uddevalla
101-VG Henry Carlsson, LC Karlsborg

1995-1996

GRO Björn Wahlenius, LC Skövde
101-B Stefan Kanders, LC Arboga
101-GD Björn Persson, LC Borlänge
101-M Thord Wilhelmsson, LC Åby
101-N Lennart Ålund, LC Torp
101-O Åke Persson, LC Sthlm/Spånga
101-P Ingvar Ellnestam, LC Piteå/Öjebyn
101-S Rolf Revhult, LC Wä
101-SM Birger Gustavsson, LC Västervik
101-SV Roland Albinsson, LC Eldsberga
101-U Yngve Feuk, LC Järfälla
101-V Edgar Melgaard, LC Lysekil
101-VG Lars Anderen, LC Alingsås

1996-1997

GRO Sivert Bäck, LC Kopparberg
101-B Anita Jakobsson, LC Karlstad/Almen
101-GD Erik Bergman, LC Rättvik
101-M Bo Mikaloff, LC Strängnäs
101-N Ante Osterling, LC Bräcke
101-O Gunnar Schönberg, LC Stockholm/Hässelby
101-P David Edlund, LC Umeå/Teg
101-S Hans-Åke Lindelöw, LC Vinslöv
101-SM Sigvard Johansson, LC Alvesta
101-SV Bert Oredsson, LCVittsjö/Bjärnum
101-U Sven Steffner, LC Österåker
101-V Per Rodhe, LC Onsala/Vallda
101-VG Per-Olof Damberg, LC Skara

1997-1998

GRO Hans Nilsson, LC Staffanstorp
101-B Charles Rossheim, LC Odensbacken
101-GD Lennart Löf, LC Gävle
101-M Olle Wahlström, LC Strängnäs
101-N Melker Lindqvist, LC Sollefteå
101-O Kjell Jonsson, LC Lidingö
101-P Eva Lind, LC Luleå/Nyckeln
101-S Kenneth Persson, LC Vellinge
101-SM Lennart Polstedt, LC Sävsjö
101-SV John Alkinge, LC Hyltebruk
101-U Inger Brantestrom, LC Björklinge
101-V Conny Carlsson, LC Gbg/Göta Lejon
101-VG Finn Bangsgaard, LC Svansjö

1998-1999

GRO Thorsten Eriksson, LC Sala
101-B Sven Alkestål, LC Tillberga
101-GD Stig Stenberg, LC Falun
101-M Ingemar Andersson, LC Södertälje
101-N Folke Jonsson, LC Åsarna

GUVERNÖRSRÅDEN GENOM ÅREN

101-O Peter Heiwe, LC Sthlm/Järva
101-P Anders Burman, LC Skellefteå
101-S Bengt Lövdén, LC Reng
101-SM Sune Green, LC Olofström
101-SV Ove Nordlund, LC Jönk./Vätterstad
101-U Kurt Edberg, LC Märsta/Arlanda
101-V Anette Eiserman-Wikström, LC Mölndal/Kvarnbyn
101-VG Rolf Kaméus, LC Skultorp

1999-2000

GRO Rolf Revhult, LC Wä
101-B Sören Sandman, LC Forshaga
101-GD Lars-Erik Norgren, LC Borlänge
101-M Barbro Bergström, LC Torshälla
101-N Gösta Omling, LC Härnösand
101-O Christer Lemmel (LC Sthlm/Mässan)
101-P Lennart Wester, LC Töre
101-M Bengt Kristiansson, LC Skanör-Falsterbo
101-SM Göte Larsson, LC Virserum
101-SV Lars-Åke Södergren, LC Falkenberg
101-U Sture Nordlund , LC Vaxholm
101-V Jörgen Andersson, LC Varberg
101-VG P O Claesson, LC Borås/Ullsaxen

2000-2001

GRO Bengt Kristiansson, LC Skanör-Falsterbo
101-B Toni Blom, LC Kristinehamn
101-GD Alf Bakken, LC Gagnef-Floda
101-M Hans Cratz, LC Skärblacka
101-N Hans Ullberg, LC Nätra
101-0 Hans Segertoft, LC Trångsund-Skogsås
101-P Bo Södergran, LC Vilhelmina
101-S Jan Seebass, LC Åhus
101-SM Ulf Banemark, LC Alvesta
!01-SV Lennart Wohlmer, LC Jönköping/Vätterstad
101-U Lars Eriksson, LC Tierp
101-V Gösta Olausson, LC Vänersborg
101-VG Tore Varenius, LC Borås

2001-2002

GRO Alf Bakken, LC Gagnef-Floda
101-B Ulf Harrysson, LC Degerfors
Toni Blom, LC Kristinehamn
101-GD Göte Norin, LC Delsbo
101-M Bruno Pettersson, LC Norrköping/Lindö
101-N Lennart Sjöberg, LC Örnsköldsvik
101-O Björn Palmer, LC Trollbäcken
101-P Tauno Mustonen, LC Piteå/Öjebyn
101-S Gunnar Bengtsson, LC Höör
101-SM Hans Folkesson, LC Vetlanda
101-SV Lars Hillertz, LC Susedalen
101-U Jan-Olov Blomqvist, LC Uppsala/Sävja
101-V Lars-Erik Ek, LC Tjörn
101-VG Morgan Lövgren, LC Tidaholm

2002-2003

GRO Alf Bakken, LC Gagnef-Floda
101--B Arne Andersson, LC Storå
101-GD Inger Löf, LC Gävle/Ankaret
101-M Gösta Strand, LC Linköping/Johannelund
101-N Lennart Arnlund, LC Örnsköldsvik
101-O Håkan Johansson, LC Sthlm/Globen
101-P Anders Larzon, LC Byske
101-S Peter Dánilo, LC S:a Sandby
101-SM Anders Brändewall, LC Kalmar/Unionen
101-SV Bo Edman, LC Simlångsdalen
101-U Rolf Pousard, LC Vallentuna
101-VG Jan Lofjärd, LC Varberg

2003-2004

GRO Finn Bangsgaard, LC Svansjö
101-B Bengt Nyman, LC Örebro
101-GD Alf Werner, LC Ludvika
101-OM Jan E Hulth, LC Eskilstuna
101-N Göran Ohlsson, LC Hässjö
101-P Sigurd Lilja, LC Luleå
101-S Kjell-Åke Nilsson, LC Mö/Ellenbogen
101--SM Berne Fransson, LC Uppvidinge
101-SV Bengt Grönwall, LC Perstorp
101-U Bertil Ravnell, LC Sigtuna
101-VG Thord Brandelid, LC Karlsborg

2004-2005

GRO Håkan Johansson, LC Stockholm/Globen
101-A (OM) Bo Sahlén, LC Tyresö
101-B Arvo Metzmaa, LC Hallstahammar
101-GD Lars Gunnar Holmberg, LC Mora
101-N Elisabet Lindqvist, LC Sollefteå/Nipsippan
101-S Åke Lind, LC Wä
101-P Göran Engström, LC Skellefteå
101-SM Åke Hultqvist, LC Sävsjö
101-SV Ulf Svenzon, LC Skillingaryd/Vaggeryd
101-U Frank Smith, LC Upplands Väsby
101-VG Ralph Ahlquist, LC Göteborg/Tuve Säve

2005-2006

GRO Lennart Löf, LC Gävle
101-A Willy Bäckström, LC Strängnäs
101-B Monica Nero, LC Lindesberg/Kristina
101-GD Liss-Britt Landén, LC Gävle/Ankaret
101-N Mona Larsson, LC Mörsil
101-P Peder Nordlund, LC Råneå
101-S Ingrid Jerlsten, LC Landskrona/Citadella
101-SM Bengt Almqvist, LC Karlskrona
101-SV Allan Larsen, LC Halmstad
101-U Per-Eric Josefsson, LC Bålsta
101-VG Bengt-Arne Bengtsson, LC Tranemo

2006-2007

GRO Annette Eiserman-Wikström, LC Mölndal/Kvarnbyn
101-A Anita Lemmel, LC Stockholm
101-B Per-Åke Öster, LC Hallsberg
101-GD Robert Jeraeus, LC Edsbyn
101-N Hans Johansson, LC Funäsdalen
101-P Martin Enqvist, LC Vindeln
101-S Rune Esbjörnsson, LC Ellenbogen
101-SM Åke Hultqvist, LC Sävsjö
101-SV Åke Björkman, LC Huskvarna
101-U Göran Linnarsson, LC Uppsala
101-VG Nils-Erik Borgström, LC Munkedal

2007-2008

GRO Kenneth Persson, LC Reng/Höllviken
101-A Sven-Arne Wennerberg, LC Huddinge
101-B Sven-Eric von Wachenfeldt-Nilsson, LC Arvika
101-GD Sören Bjurström, LC Malung
101-N Tord Berglund, LC Härnösand
101-P Lars Hult, LC Gammelstad
101-S Kent Benediktsson, LC Reng/Höllviken
101-SM Sören Fohlström, LC Karlshamn
101-SV Staffan Wyke, LC Älmhult
101-U Per Hådell, LC Sollentuna
101-VG Gudrun Rytterlund-Nordström, LC Valle

2008-2009

GRO PO Damberg, LC Skara
101-A Lars Kuntze, LC Oxelösund
101-B Sören Wigren, LC Karlsskoga
101-GD Charles Sundström, LC Hudiksvall
101-N Pär Oremo, LC Sollefteå
101-P Patrik Persson, LC Storuman
101-S Ronny Quist, LC Trelleborg
101-SM Lars-Erik Gustafsson, LC Nässjö
101-SV Magnus Johansson, LC Ljungby
101-U Åke Sandberg, LC Norrtälje
101-VG Larsolof Wallinder, LC Trollhättan

2009-2010

GRO Jan Lofjärd, LC Varberg
101-A Mikael Sönner, LC Skänninge
101-B Sten Jansson, LC Fjugesta
101-GD Bengåke Johansson, LC Gävle
101-N Annica Nordell, LC Östersund/Brunkullan
101-P Mats Torstensson, LC Luleå
101-S Per Rydén, LC Kristianstad
101-SM Gunnar Legnegård, LC Vimmerby
101-SV Olof Ejdeblad, LC Bankeryd
101-U Hans Catani, LC Norrtälje
101-VG Jan Granlund, LC Hindås

2010-2011

GRO Sven-Arne Wennerberg, LC Huddinge
101-A Anna Maria Bernstein, LC Södertälje S:ta Ragnhild
101-B Per-Åke Persson, LC Eda
101-GD Lennart Pettersson, LC Borlänge
101-N Ulf Holmberg, LC Örnsköldsvik
101-P Monica Köhler, LC Umeå/Teg
101-S Eva Persson, LC Malmö Bellevue
101-SM Per Nilsson, LC Sölvesborg
101-SV Paul Månsson, LC Åstorp
101-U Berndt Fors, LC Sollentuna
101-VG Ola Nordström, LC Valle

2011-2012

GRO Vivianne Eriksson, LC Uppsala/Disa
101-A Mats Granath, LC Trolbäcken
101-B Roland Thorstensson, LC Kilsbergen
101-GD Matthias Öberg, LC Avesta
101-N Olle Wikman, LC Ånge
101-P Gun-Britt Karlsson, LC Jokkmokk
101-S Hans Holst, LC Vallåkra Rydebäck
101-SM Torgny Rönnestad, LC Hultsfred
101-SV Hans Hallberg, LC Falkenberg
101-U Gunilla Persson, LC Märsta Arlanda
101-VG Ove Söderquist, LC Åsa

2012-2013

GRO Kent Benediktsson, LC Reng Höllviken

GUVERNÖRSRÅDEN GENOM ÅREN

101-A Lars-Åke Lindman, LC Oxelösund
101-B Agneta Andersson, LC Lindesberg/Kristina
101-GD Per Otterstam, LC Gävle
101-N Mikael Östman, LC Sundsvall
101-P Jarkko Enqvist, LC Skellefteå
101-S Anna Sahl, LC Lund
101-SM Monica Jönsson, LC Sölvesborg
101-SV Per-Ivar Hellberg, LC Lönsboda
101-U Christer Pehrson, LC Österåker
101-VG Per Janson, LC Skara

2013-2014

GRO Lars Kuntze,LC Oxelösund
101-A Ralf Melin, LC Saltsjöbaden
101-B Ulf Bengtsson, LC Karlskoga
101-GD Ingegerd Kull Hanses, LC Gagnef- Daldockan
101-N Lars-Åke Sundvall, LC Långsele
101-P Lars Karlsson, LC Luleå
101-S Leif Jönsson, LC Södra Gärds
101-SM Joakim Värn, LC Eksjö
101-SV Sten-Åke Ödman, LC Hyltebruk
101-U Stig Lundqvist, LC Tierp
101-VG Anders B Blomqvist, LC Floda-Gråbo

2014-2015

GRO Per Janson, LC Skara
101-A Anne-Cathrine Karlsson, LC Färingsö
101-B Ingemar Karlsson, LC Askersund
101-GD Jan Krångh, LC Falun/Bergsmannen
101-N Kia Carlsson, LC Östersund/Brunkullan
101-P Anna From-Lindqvist, LC Skellefteå
101-S Tomas Persson, LC Sjöbo
101-SM Anders Eriksson, LC Ronneby
101-SV Kjell-Arne Svensson, LC Simlångsdalen
101-U Martina Nordlund Isaksson, LC Bålsta
101-VG Jan-Åke Rispling, LC Karlsborg

2015-2016

GRO Annica Nordell, LC Östersund - Brunkullan
101-A Björn Andersson, LC Stockholm
101-B Åke Nyquist, LC Tillberga
101-GD Christer Öhlund, LC Gälve
101-N Peter Edwall, LC Nyland
101-P Maria Fältmark, LC Överkalix
101-S Flemming Denne, LC Saxtorp
101-SM Jan Almqvist, LC Hultsfred
101-SV Anette Sjöberg, LC Harplinge
101-U Tomas Isaksson, LC Bålsta
101-VG Ulf Carlsson, LC Vårgårda

2016-2017

GRO Mattias Öberg, LC Avesta
101-A Per Krantz, LC Linköping Valla
101-B Margareta von Wachenfeldt, LC Eda
101-GD Elisabet Rosell, LC Ludvika Ängsklockan
101-N Jan-Petter Olsson, LC Näsåker
101-P Patrik Persson, LC Storuman
101-S Bert Engström, LCVallåkra Rydebäck
101-SM Anders Hult, LC Vetlanda
101-SV Leif Eskelid, Falkenberg
101-U Thorbjörn Bengtsson, LC Upplands Väsby
101-V Per Blomstrand, LCUddevalla

2017-2018

GRO Mats Granath, LC Trollbäcken
101-A Dilip Lagevik, LC Stockholm
101-B Britt Nilsson, LC Kil
101-GD Lennart Fredriksson, LC Gagnef
101-N Ahle Lind, LC Näsåker
101-P Bjarne Hald, Arvidsjaur
101-S Alf-Göran Andersson, LC Simrishamn
101-SM Christer L Johansson, LC Västervik
101-SV Bo Pehrsson, LC Östra Göinge
101-U Lena Carlgren, LC Märsta Arlanda
101-V Lillemor Thimour, LC Hindås

2018-2019

GRO Nils-Erik Borgström, LC Munkedal
101-A Eva Jansson, LC Eskilstuna Eskilina
101-B Ulf Carlsson, LC Kungsör
101-GD Allan Björklund, LC Mora
101-N Pär Oremo, LC Sollefteå
101-P Bjarne Hald, LC Arvidsjaur
101-S Jan Augustin, LC Malmö Malmöhus
101-SM Britt-Marie Sellbrink, LC Vimmerby Linnea
101-SV Ingrit-Frei Antonsson, LC Bankeryd
101-U Torkel Gille, LC Österbybruk Dannemora
101-V Sture Branmark, LC Herrljunga

2019-2020

GRO Thorbjörn Bengtsson, LC Upplands Väsby
101-O Gunnar Rydin, LC Kisa
101-M Svante Hanses, LC Gagnef
101-N Lars Ekbäck, LC Vilhelmina
101-S Bengt Persson, LC Alvesta
101-V Östen Byström, LC Nossebro

2020-2021

GRO Anna Maria Bernstein, LC Södertälje S:ta Ragnhild
101-M Magda van Almenkerk, LC Hällefors
101-N Kia Carlsson, LC Östersund Brunkullan
101-O Margareta Parkstam, LC Björklinge
101-S Christer L Johansson, LC Västervik
101-V Pia Rundberg, LC Svansjö

2021-2022

GRO Alf-Göran Andersson, LC Simrishamn
101-M Lena Nyquist, LC Hallstahammar
101-N Kenth Löfgren, LC Vilhelmina
101-O Mats Gernandt, LC Trosa
101-S Sten-Yngve Södergren, LC Sölvesborg
101-V Per-Johan Sigman, LC Tranemo

2022-2023

GRO Bengt Persson, LC Alvesta
101-M Christer Wallin, LC Norberg / Anki Rooslien, LC Hedemora
101-N Anita Oremo, LC Sollefteå
101-O Göran Hammarlund, LC Trosa
101-S Klas Nilsson, LC Sjöbo
101-V Leif Gustavsson, LC Oskarström

2023-2024

GRO Pia Rundberg, LC Svansjö
101-M Anki Rooslien, LC Hedemora
101-N Karl-Gustaf Näsström, LC Piteå Öjebyn
101-O Torgny Gille, LC Österbybruk Dannemora
101-S Mats-Åke Tunelid, LC Kalmar
101-V Jan Ivarsson LC Munkedal

2024-2025

GRO Sten-Yngve Södergren, LC Kristianstad
101-M Anna-Lena Bohlin, LC Karlstad Almen
101-N Tommy Sundqvist, LC Piteå Öjebyn
101-O Peter Grafström, LC Rimbo
101-S Anders Rendik, LC Romeleåsen
101-V Tommy Andersson, LC Gnosjö

2025-2026

GRO Mats-Åke Tunelid, LC Kalmar
101-M Mursal Isa, LC Borlänge
101-N Ulla-Britt Bergström Johansson, LC Skellefteå
101-O Ann Österberg, LC Södertälje
101-S Bengt Törn, LC Hörby
101-V Mikael Jansson, LC Tidaholm

RIKSMÖTEN OCH KONGRESSER

Svenska riksmöten

1950	Eskilstuna
1951	Malmö
1952	Stockholm
1953	Jönköping
1954	Uppsala
1955	Linköping
1956	Gävle
1957	Göteborg
1958	Stockholm
1959	Stockholm
1960	Östersund
1961	Malmö
1962	Gällivare-Malmbergen
1963	Kalmar
1964	Halmstad
1965	Örebro
1966	Norrköping
1967	Stockholm
1968	Sundsvall
1969	Göteborg
1970	Västerås
1971	Malmö
1972	Kiruna
1973	Kalmar
1974	Leksand
1975	Norrköping
1976	Helsingborg
1977	Karlstad
1978	Umeå
1979	Stockholm
1980	Västerås
1981	Malmö
1982	Jönköping
1983	Göteborg
1984	Norrköping
1985	Falun
1986	Östersund
1987	Skövde
1988	Södertälje
1989	Växjö
1990	Västerås
1991	Malmö
1992	Karlstad
1993	Linköping
1994	Jönköping
1995	Skellefteå
1996	Sundsvall
1997	Borås
1998	Stockholm
1999	Falkenberg
2000	Borlänge
2001	Malmö
2002	Örebro
2003	Piteå
2004	Gävle
2005	Halmstad
2006	Trollhättan
2007	Jönköping
2008	Uppsala
2009	Umeå
2010	Visby
2011	Kalmar
2012	Gävle
2013	Åre
2014	Linköping
2015	Lund
2016	Stockholm,Östersjön
2017	Upplands Väsby
2018	Ronneby
2019	Västerås
2020	Digitalt
2021	Digitalt
2022	Falun
2023	Karlstad
2024	Halmstad
2025	Gävle
2026	Linköping
2027	Kristianstad

Nordiska Samarbetsrådet (NSR)

1957	Göteborg
1958	Tavastehus
1959	Hamar
1962	Tammerfors
1966	Reykjavik
1967	Köpenhamn
1968	Lidingö
1969	Trondheim
1970	Hellerup
1971	Helsingfors
1972	Reykjavik
1973	Göteborg
1974	Oslo
1975	Aalborg
1976	Hyvinge
1977	Reykjavik
1978	Stockholm
1979	Oslo
1980	Köpenhamn
1981	Kotka
1982	Reykjavik
1983	Göteborg
1984	Hamar
1985	Herning
1986	Vasa
1987	Reykjavik
1988	Uppsala
1989	Bergen
1990	Kolding
1991	Åbo
1992	Reykjavik
1993	Jönköping
1994	Stavanger
1995	Helsingör
1996	Seinäjoki
1997	Reykjavik
1998	Malmö
1999	Röyken
2000	Ålborg
2001	Mariehamn
2002	Reykjavik
2003	Borås
2004	Sandefjord
2005	Thorshamn
2006	Kuusamo
2007	Reykjavik
2008	Lidingö
2009	Hurdal
2010	Ålborg
2011	Hyvinkää
2012	Reykjavik
2013	Trollhättan
2014	Hønefoss
2015	Kongens Lyngby
2016	Rovaniemi
2017	Reykjavik
2018	Norrtälje
2019	Jessheim
2020	Glostrup
2021	Digitalt
2022	Digitalt
2023	Borås
2024	Jessheim
2025	Glostrup
2026	Tuusula
2027	Reykjavik

Europaforum

1953	Aix-Les-Bains
1954	Liege
1955	Stockholm
1956	Lucern
1957	-
1958	Venedig
1959	Wiesbaden
1960	Aix-Les-Bains
1961	Salzburg
1962	-
1963	Helsingfors
1964	Florens
1965	Köpenham
1966	London
1967	Bryssel
1968	Athen
1969	Amsterdam
1970	Lusanne
1971	Palm. Mallorca
1972	Taormina
1973	Stockholm
1974	Berlin
1975	Nice
1976	Valetta
1977	Brighton
1978	Torremolinos
1979	Wien
1980	Åbo
1981	Oslo
1982	Lugano
1983	Venedig
1984	München
1985	Paris
1986	Århus
1987	Lissabon
1988	Göteborg
1989	Bryssel
1990	Limasol
1991	Istambul
1992	Genau
1993	Wien
1994	Berlin
1995	Rotterdam
1996	Deauville
1997	Zürich
1998	Budapest
1999	Antalya
2000	Florens
2001	Porto
2002	Bryssel
2003	Cypern
2004	Rom
2005	Stuttgart
2006	Bournemouth
2007	Bukarest
2008	Cannes
2009	Tammerfors
2010	Bologna
2011	Maastricht
2012	Bryssel
2013	Istanbul
2014	B i r m i n g h a m
2015	Augsburg
2016	Sofia
2017	Montreux
2018	Skopje
2019	Tallin
2020	-
2021	Thessaloniki
2022	Zagreb
2023	Klagenfurt
2024	Bordeaux
2025	Dublin
2026	Venedig
2027	Budapest

Internationella kongresser

1917	Dallas
1948	New York
1949	New York
1950	Chicago
1951	Atlantic City
1952	Mexico City
1953	Chicago
1954	New York
1955	Atlantic City
1956	Miami
1957	San Francisco
1958	Chicago
1959	New York
1960	Chicago
1961	Atlantic City
1962	Nice
1963	Miami
1964	Toronto
1965	Los Angeles
1966	New York
1967	Chicago
1968	Dallas
1969	Tokyo
1970	Atlantic City
1971	Las Vegas
1972	Mexico City
1973	Miami
1974	San Francisco
1975	Dallas
1976	Honolulu
1977	New Orleans
1978	Tokyo
1979	Montreal
1980	Chicago
1981	Phoenix
1982	Atlanta
1983	Honolulu
1984	San Francisco
1985	Dallas
1986	New Orleans
1987	Taipei
1988	Denver
1989	Miami
1990	S:t Louis
1991	Brisbane
1992	Hongkong
1993	Minneapolis
1994	Phoenix
1995	Söul
1996	Montreal
1997	Philadelphia
1998	Birmingham
1999	San Diego
2000	Honolulu
2001	Indianapolis
2002	Osaka
2003	Denver
2004	Detroit Windsor
2005	Hongkong
2006	Boston
2007	Chicago
2008	Bangkok
2009	Minneapolis
2010	Sydney
2011	Seattle
2012	Busan
2013	Hamburg
2014	Toronto
2015	Honolulu
2016	Fukuoka
2017	Chicago - Lions 100-års jubileum
2018	Las Vegas
2019	Milano
2020	Digital
2021	Digital
2022	Montreal
2023	Boston
2024	Melbourne
2025	Orlando
2026	Hong Kong
2027	Washington DC
2028	Singapore
2029	Minneapolis
2030	San Antonio
2031	Helsingfors

UTMÄRKELSER FRÅN MD OCH LIONS INTERNATIONAL

Guldlejon 2026

Sveriges Lions högsta hedersbetygelse heter "Guldlejonet" och tilldelas den som, enligt guvernörsrådets bedömning, gjort särskilt förtjänstfulla insatser för multipeldistriktet.

Sten-Yngve Södergren
LC Kristianstad

Bert Engström
LC Vallåkra Rydebäck

Stig Lundqvist
LC Tierp

Internationella Presidentens utmärkelser för 2025 - 2026 (A P SINGH)

Ledarskapsutmärkelse

Leif Gustavsson
LC Oskarström
101 V

Presidentsutmärkelse

Bert Nolin
LC Sölvesborg
101 S



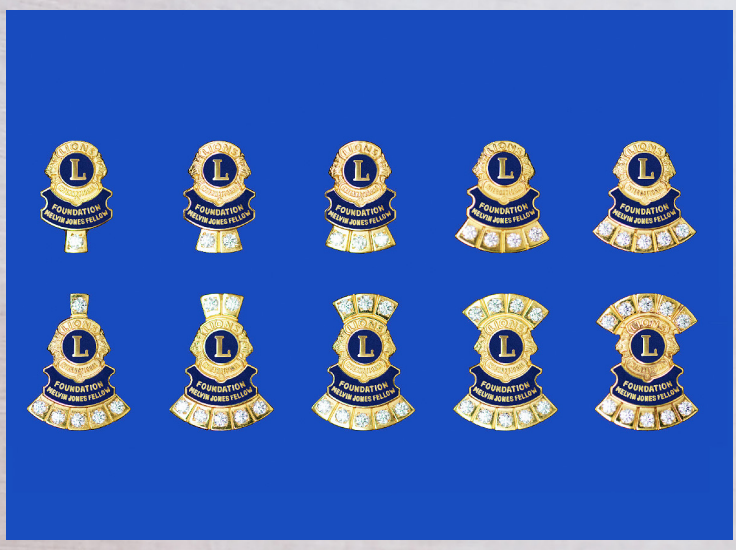

Melvin Jones/Progressiv MJF 2026

Per Krantz
LC Linköping

Alf-Göran Andersson
LC Simrishamn

Urban Möller
LC Mölndal

LEJONKRONAN

Gällande regelverk för att utse klubb till priset LEJONKRONAN.
Att gälla från 2023-07-01 och tillsvidare

Översyn av stadgesekreterare Alf Bakken LC Malung och MDHRO Ingemar Andersson LC Södertälje S:ta Ragnhild på uppdrag av Multipeldistriktets Hedersråd. Beslut fattat på Riksmötet i Karlstad 2023-05-12.

LEJONKRONAN

Lejonkronan skänktes år 1949 av kejsar Haile Selassie av Etiopien till dåvarande landsfogden Axel Blomér, charterpresident i LC Falun, för de goda tjänster han gjorde landet efter andra världskrigets slut.
År 1951 överlämnade Axel Bromér den värdefulla trofén till svenska Lionsrörelsen. Trofén överlämnas symboliskt vid riksmötet till den klubb som under senaste verksamhetsåren anses ha utfört den ”mest aktningsvärda aktiviteten”.
Sveriges Lions Hedersråd, som är en sammanslutning av tidigare distriktsguvernörer, beslutar vilken klubb som skall hedras.

Regler för utdelning av Lejonkronan.

1) Kvalificerad att bli föreslagen till att erhålla Lejonkronan är klubb som under de senaste verksamhetsåren före kommande riksmöte utfört den mest aktningsvärda aktiviteten inom respektive distrikt.

- Aktiviteten kan erhålla Lejonkronan endast en gång.
- Aktiviteten ska stå i samklang med Lions etik och syften.
- Aktiviteten kan ha genomförts endera av klubben själv eller i samverkan med andra klubbar eller organisationer, men skall ha initierats av föreslagen klubb, som även verksamt måste ha deltagit däri.
- Unika aktiviteter bör prioriteras.
- Den bör ha rönt uppskattning hos allmänheten.

2) Ingen klubb kan själv ansökan om att få Lejonkronan.
Förslag på klubb att tilldelas Lejonkronan inges skriftligen av vederbörande distriktsguvernör till ordförande i multipeldistriktets hedersråd senast den 1 mars före aktuellt riksmöte. Endast ett förslag får inges från varje distrikt. Varje distriktsguvernör bör eftersträva att lämna förslag på en klubb inom distriktet som bäst uppfyller kriterierna för Lejonkronan. Förslaget skall vara klart motiverat.
FÖRESLAGEN KLUBB FÅR INTE UNDERRÄTTAS OM FÖRSLAGET.

3) Hedersrådets arbetsutskott bedömer inkomna förslag och upptar högst tre av dessa som förslag till hedersrådet för beslut. Arbetsutskottet skall motivera sina förslag.

4) Beslut om vilken klubb som skall tilldelas Lejonkronan fattas av Hedersrådet vid sammanträde i samband med riksmötet.
Ifrågavarande klubb meddelas därefter omgående.

5) I enlighet med intentionerna från donatorn av Lejonkronan skall kronan utdelas årligen till föreslagen klubb som uppfyller kvalifikationerna enligt punkt 1.

6) Lejonkronan utdelas av Hedersrådets ordförande vid lämplig högtidligt tillfälle under riksmötet. Utdelningen föregås av en presentation av vinnande klubbs aktivitet genom vederbörande distriktsguvernör.

Södertälje o Biskopsbyn
2023-04-16

Ingemar Andersson
MDHRAO
MD 101

Alf Bakken
Stadgesekreterare
MD 101

Allmänna anvisningar

Lions kontor ansvarar för Lejonkronan. Den skall förvaras på betryggande plats enligt guvernörsrådets beslut.
I samband med utdelningen skall den exponeras på väl synlig plats vid riksmötet.
Klubb som tilldelats Lejonkronan får ett foto av kronan. Hedersrådets ordförande ansvarar för att detta iordningställs.
Information om Lejonkronan skall ges i samband med utbildningen av vdg.
Information om Lejonkronan ges i tidningen Lion.
Regler och anvisningar för Lejonkronan skall tillställas varje arrangör av riksmötet, som har att efterleva dessa liksom de eventuella kompletterande anvisningar av Hedersrådets ordförande, med vilken samarbete bör ske i dessa frågor.

Följande klubbar har hedrats med Lejonkronan:

Reglerna och anvisningarna har antagits av Hedersrådet i MD 101 Sverige vid dess sammanträde i Karlstad den 12 maj 2023 i samband med riksmötet.

1952 LC Jönköping
1953 Ingen utdelning
1954 LC Hudiksvall
1955 LC Eksjö
1956 LC Gävle
1957 Ingen utdelning
1958 LC Östersund
1959 LC Grästorp
1960 LC Tibro
1961 LC Falun
1962 LC Stockholm/Brännkyrka
1963 LC Stockholm/Vällingby
1964 LC Partille
1965 LC Kumla
1966 LC Edefors
1967 Ingen utdelning
1968 LC Stockholm/Brännkyrka
1969 LC Borås
1970 LC Olofström
1971 LC Färila
1972 LC Tärna
1973 LC Hässjö
1974 LC Karlskrona
1975 LC Karlshamn
1976 LC Fjällsjö
1977 Ingen utdelning
1978 LC Nossebro
1979 LC Örsundsbro
1980 LC Bjurholm
1981 LC Hässjö
1982 LC LC Bräkne-Hoby
1983 LC Gagnef-Floda
1984 LC Göteborg/Gathenhielm
1985 LC Övertorneå
1986 LC Arboga
1987 LC Järna
1988 LC Söderhamn
1989 LC Höör
1990 LC Edsbyn
1991 LC Stockholm/Brännkyrka
1992 LC Degerfors
1993 LC Luleå
1994 LC Amnehärad
1995 LC Hammerdal
1996 LC Älta
1997 LC Älmhult
1998 LC Grillby
1999 Inden utdelning
2000 LC Skövde/Ryd
2001 LC Nässjö
2002 LC Fjugesta
2003 Ingen utdelning
2004 LC Klintehamn
2005 LC Huskvarna
2006 LC Skara
2007 LC Fjugesta
2008 LC Färingsö
2009 Ingen utdelning
2010 LC Östersund
2011 Ingen utdelning
2012 LC Eskilstuna
2013 Ingen utdelning
2014 LC Vilhelmina
2015 ingen utdelning
2016 LC Borensberg
2017 LC Nossebro
2018 LC Husqvarna
2019 LC Skellefteå
2020 Riksmötet inställt
2021 LC Borlänge
2022 Ingen utdelning
2023 Ingen utdelning
2024 Ingen utdelning
2025 LC Hudiksvall
2026 LC Oxelösund



BARNDIABETESFONDEN

Lions är en viktig samarbetspartner för Barndiabetesfonden alltsedan fonden bildades 1989.

Lions är representerade i Barndiabetesfondens styrelse med en ordinarie styrelseledamot och en suppleant. Båda väljs för en tid av två år.

Barndiabetesfonden stödjer forskning vars syfte är att förebygga, bota eller lindra typ 1-diabetes hos både barn, unga och vuxna. Visionen är att forskarna ska kunna besegra typ 1-diabetes till år 2040, och med rätt resurser är det forskarnas övertygelse att det målet ska kunna nås. Därför är varje bidrag till forskningen kring typ 1-diabetes viktigt – litet som stort.

Cirka 50 000 personer i Sverige är idag drabbade av sjukdomen, både barn och vuxna. Orsaken är fortfarande okänd, och det finns inget botemedel. Varje år drabbas 900 barn och minst lika många vuxna i Sverige av typ 1-diabetes. Det gör typ 1-diabetes till Sveriges vanligaste livshotande och obotliga sjukdom hos barn och unga.

Barndiabetesfonden är den största finansiären av forskningen i Sverige om typ1-diabetes. Under de senaste fem åren från 2019 har årligen delats ut mellan 19 och 22,5 miljoner kronor i anslag till forskningen. Det är en betydande ökning jämfört med 1990 då 250 000 kr delades ut i forskningsanslag. 2026 delades 26 miljoner ut till 34 olika forskningsprojekt.

Lions är en av de stora bidragsgivarna och det är viktigt att Lions fortsätta vara det.

Vad kan Lions göra

- Genomföra olika Lionsaktiviteter som marknader, lotterier, Luciaevenemang, där intäkterna går till forskningen om typ 1-diabetes

- Samverka med Barndiabetsfondens lokalföreningar runt om i landet t.ex. genom att anordna Barndiabeteslopp tillsammans.

-Lionsklubbar kan arrangera egna Barndiabeteslopp.

- Uppmärksamma Världsdiabetesdagen den 14 november med egna aktiviteter.

- Medverka till att öka kunskapen om typ 1-diabetes i samhället t.ex. genom sociala medier

Lions ideella arbete betyder enormt mycket för Barndiabetesfonden. Tillsammans med Lions fortsätter Barndiabetesfonden arbeta hårt för att öka kunskapen om typ 1-diabetes. Tillsammans kommer vi att fortsätta sätta fokus på sjukdomen för att flera ska förstå allvaret med typ 1-diabetes och vikten av att fortsätta stötta den livsviktiga forskningen. Målet är att bota typ 1-diabetes. Forskningen har kommit en god bit på vägen för att försöka bota den livshotande sjukdomen. Inte minst forskningen med att transplantera stamceller visar att det kan vara möjligt att framöver kunna bota diabetes typ 1.

Numer finns en arbetsgrupp för att utveckla samarbetet mellan Lions och Barndiabetesfonden.

Barndiabetesfonden

För kampen mot typ 1-diabetes

LCIF - LIONS CLUBS INTERNATIONAL FOUNDATION

Bakgrund

LCIF grundades 1968 och har som uppgift att ”stödja de insatser som lionklubbar och partners gör genom att hjälpa samhällen lokalt och globalt, samt inge hopp genom humanitära serviceprojekt och förbättra liv genom humanitära serviceprojekt”.
LCIF har genom åren genom s.k. grants (bidrag) bistått många svenska projekt med medel så att projekten kunnat genomföras.

LCIF:s finansiering

LCIF får ingen del av våra medelsavgifter. Den största delen av LCIF´s intäkter är medel som donerats av Lionklubbar och enskilda medlemmar.
En betydande del av LCIF´s intäkter kommer från Hedersbetygelsen Melvin Jones Fellow, en utmärkelse som endast kan tilldelas fysiska personer, både Lionsmedlemmar och icke Lionsmedlemmar, som en klubb tycker har gjort stora humanitära insatser.
Sverige har genom åren varit en viktig bidragsgivare men också fått många och stora bidrag till olika projekt.
Det är LCIF som är bland de första att kunna ge bidrag och förmedla hjälpinsatser direkt till Lionsklubbar i områden där behovet uppstått.
Varje krona som doneras till LCIF går oavkortat till hjälpverksamheten. De administrativa kostnaderna betalas av avkastningen på kapitalplaceringar.

LCIF:s anslagsprogram

Det finns många möjligheter att få LCIF bidrag både lokalt nationellt och internationellt. Pengarna till ett projekt kan dubbleras genom ett så kallat Matching Grant dvs att projektägaren har ett visst belopp och LCIF bidrar med lika mycket.

LCIF:s fokusområden

LCIF arbetar efter devisen:
”Lokal service – Global påverkan”
LCIF har utökat sina fokusområden från fem till åtta:
-Syn
-Ungdom
-Katastrofhjälp
-Humanitära insatser
-Diabetes
-Barncancer
-Miljön
-Hungersnöd

En donation kan riktas mot enbart ett av dessa områden eller hållas mera allmänt. Om donatorn väljer ett av fokusområdena måste donationen användas enbart till insatser på det valda området.

Om du har frågor ta gärna kontakt med ditt distrikts LCIF koordinator

PCC Finn L Bangsgaard
LCIF Koordinator MD101 Sverige

Projekt som har fått bidrag från LCIF

Bring Quality to Life

Water Means Life

Hjälp till utsatta barn och kvinnor i Kongo

Skanna QR-koderna för att komma till respektive sidor om projekten.



LCIF-rummet på högkvarteret i Oak Brook.

NORDISKA SAMARBETSRÅDET

Bakgrund

De fem nordiska multipeldistrikten, MD 101 Sverige, MD 104 Norge, MD 106 Danmark, MD 107 Finland och MD 109 Island har sedan mitten av 1950-talet samarbetat på olika sätt. Den första gemensamma nordiska sammankomsten ägde rum i Göteborg 1956. Fem år senare antogs de första formella stadgarna för Nordiska Samarbetsrådet.

Det nordiska samarbetet startade för att ge distriktsguvernörerna och kommittéordförandena i länderna ett forum, mitt i verksamhetsåret, där det kunde diskuteras de gemensamma utmaningarna samtidigt som man kunde hjälpa varandra att hitta lösningarna.
Ett annat viktigt skäl till bildandet av NSR var att den nordiska rösten blev starkare på lions internationella plan. Som enskilda multipeldistrikt upplevdes vi vara för små för att kunna göra vår röst hörd.

Genom detta samarbete inom NSR har våra fem multipeldistrikt alltid haft minst en ledamot i den internationella styrelsen.

NSRs organisation

NSRs högsta beslutande organ är årsmötet. Detta avhålls som regel den tredje helgen i januari, varje år. Detta möte arrangeras av ett av de fem multipeldistrikten enligt en särskild fastlagd turordning. Sverige arrangerade årsmötet 2023. Det var förlagt till Borås. 2024 var det förlagt till Oslo och 2025 kommer det att förläggas till Danmark.
På årsmötet tas de övergripande besluten som sedan ska förankras i de enskilda multipeldistrikten.

Besluten på årsmötet tas genom ett omröstningsförfarande. Vid frågor av ekonomisk art har varje multipeldistrikt en röst. I övriga frågor har respektive multipeldistrikt ett röstetal som bygger på medlemstalet i multipeldistriktet. Detta räknas fram i förhållande till det totala antalet lionsmedlemmar i de fem multipeldistrikten. Det totala röstetalet vid årsmötet är 50 eller 51, vilket också motsvarar antalet delegater. Om det blir 50 eller 51 röster är avhängigt av hur den procentuella beräkningen faller ut. Vid de senaste årsmötena har Sverige haft 10 röster/delegater.

NSRs styrelse är den så kallade CC-gruppen, som består av guvernörsrådsordförandena i de fem multipeldistrikten. Det är i denna grupp som de löpande besluten under året fattas.
De ärenden som hamnar på CC-gruppens bord bereds av ett arbetsutskott, NSR-OC. Arbetsutskottet består av en vald ledamot från vart och ett av de fem multipeldistrikten. Uppdraget som ledamot i NSR-OC är femårigt. Detta innebär att en ledamot byts ut varje år.

NSRs gemensamma internationella hjälpprojekt

Beslut om NSRs internationella hjälpprojekt fattas på årsmötet. NSR bidrar ekonomiskt till de samnordiska internationella hjälpprojekten, för när.varande med ett bidrag om 1,60 Euro för varje medlem i respektive multipeldistrikt. Projekten genomförs normalt under en period om två år.

Aktuella internationella hjälpprojekt:
2021 – 2023 genomfördes med MD 106 som projektansvarig: ”To build a Pediatric Ward on Hera Village Hospital, Tanzania”.

2023 – 2025 genomförs med MD 104 som projektansvarig:” Creating Opportunities Through Sustainable Agriculture, West Nile Region, Uganda”.

2025 – 2027 har NSR årsmöte beslutat att genomföra projektet ”Water Means Life – Somalia”, med MD 101 som projektansvarig.

Kommande årsmöten genomförs enligt följande:

2027 genomförs årsmötet med Island som värd
2028 genomförs årsmötet med Sverige som värd
2029 genomförs årsmötet med Norge som värd

För mer information kontakta MD 101s representant i NSR – OC,
PCC Alf-Göran Andersson, LC Simrishamn
E-post: alfgoran.andersson@gmail.com

Nordiska Samabetsrådet

EUROPAFORUM (EF)

Vad är Europaforum?

Europaforum är ett årligen hållet möte för alla Lions i Europa oavsett språk och kultur. Mötet hålls på olika håll i Europa. Motsvarande möten hålls även i övriga geografiska områden inom lion-världen. Syftet med detta möte är bland annat att främja vänskap och ömsesidig förståelse mellan medlemsländerna i Europa.

EF är ett öppet forum för utbyte av erfarenheter och utvecklande av nya idéer. Mötet skall även främja Lions syften och träna europeiska lionledare i lionistiska frågor. Ett av huvudsyftena är också att främja Lions Clubs International Foundations (LCIF) verksamhet liksom att främja internationelle presidentens mål och även ta emot rapporter från Lions representanter från Europa i de olika organ, som har sina huvudkontor i Europa som till exempel WHO, UNICEF och FN. Det kanske viktigaste och mest påtagbara syfte är nog ändå att EF skall ge tillfällen till öppna diskussioner om de möjligheter som föreligger att genom gemensamma aktiviteter möta de behov som finns inom den europeiska världsdelen. EF har ingen beslutanderätt över de olika multipeldistrikten i Europa utan kan endast söka nå dessa angivna mål genom rekommendationer. EF saknar också rätt att ta ut några avgifter av medlemsdistrikten.

EF:s organisation

EF leds av en forumpresident, som utses av värdlandet, samt den omedelbart föregående forumpresidenten tillsammans med nästkommande forums president.

Forumets organ består av
a) Fullmäktige (Council)
b) Övervakningskommitten (Supervisory Committee)
c) Programkommittén samt
d) Organisationskommittén

Dessutom utses för en tid av fem år en ”Advisor & Archivist” som skall vara rådgivare till organisationen och samtidigt svara för att gällande regler följs och att förändringar och beslut arkiveras.

Fullmäktige består av delegater från multipeldistrikt.
Programkommitténs och organisationskommitténs uppgift framgår av namnet.

Övervakningsgruppen tillsammans med arkivarien har till uppgift att utvärdera forumet och lämna eventuella förslag till förbättring till efterföljande forums organisationskommitté.

Vid Europaforum i Tammerfors godkändes en ny arbetsordning (Rules of Procedures). Denna gäller från och med verksamhetsåret 2012.

Man beslutade också att inrätta en framtidskommitte
(Long Range Planning Committe). Kommitténs arbetsuppgifter fastställdes vid EF i Bologna och man kommer bland annat att arbeta fram en ny Director Rotation List för de kommande 20 åren.

Bakgrunden är att deltagandet i Europa Forum minskat under senare år. Sannolikt beror detta på att kostnaderna för deltagandet upplevs som för höga, varför en förenkling av arrangemangen efterlyses.

Program

Programmet omfattar, förutom av seminarier i varierande ämnen, fullmäktigesammanträden och olika sociala arrangemang. I samband med EF träffas även våra ungdomsutbytesansvariga och presenterar respektive multipeldistrikts ungdomsläger. Man beslutar även om fördelningen av platserna till ungdomslägren efterföljande år. Kandidater från Europa till vice president och direktorer till Internationella styrelsen presenteras alltid vid EF i förekommande fall.
I EF deltar vanligen även Lions internationelle president med vice presidenter och ledande befattningshavare från internationella kontoret.

Sveriges representation vid EF

Innehållet i EF har stramats upp och gjorts mera allmänt intressant. Tyngdpunkten ligger dock fortfarande på den sociala delen, att träffas och utbyta tankar och erfarenhet. Tidigare representerades Sverige alltid av hela vårt guvernörsråd förutom av ledande befattningshavare inom ungdomsutbyte och internationella relationer. På senare år har av kostnadsskäl endast en liten grupp med GRO i spetsen deltagit i Europa Forum.

Deltagandet i EF är en rik upplevelse – men inte särskilt billig.

Karlsruhe,Tyskland
22-25 oktober, 2026

Venedig, Italy
4-7 november, 2027

Budapest, Ungern
2028

LEO

LEO är Lions Clubs Internationals ungdomsprogram. Totalt engagerar sig mer än 150 000 unga människor i 6 000 LEO-klubbar i 139 länder. Genom egna och gemensamma initiativ hjälper ungdomarna sina medmänniskor, utvecklar sina ledarkunskaper, och bidrar till att skapa en bättre värld. LEO står för Ledarskap, Erfarenhet, Omtanke, just för att programmet syftar till att stärka ungdomars ledarskapsfärdigheter, är en möjlighet för nya erfarenheter, och bidrar till att främja omtanke om varandra och omvärlden.

Det finns två typer av LEO-klubbar: Alpha och Omega. Alphaklubbar riktar sig till ungdomar mellan 12 och 18 år. Dessa klubbar fokuserar på individuell och social utveckling bland tonåringar. Ungdomar i Alphaklubbar har roligt, träffar nya vänner och upplever hur berikande det är att hjälpa andra. Detta ger unga människor en fast grund samtidigt som de lär sig betydelsen av ledarskap och hjälpinsatser. Omegaklubbar är utformade för unga vuxna i åldern 18 - 30. Dessa klubbar fokuserar på personlig och yrkesmässig utveckling av unga vuxna. Omegaklubbar hjälper medlemmarna att utveckla sina ledaregenskaper och förbereda dem för ett helt liv av engagemang och insatser i samhället.

LEO är en aktivitet inom den lokala Lionsklubben. Detta innebär att de kostnader som uppstår för att bilda en LEO-klubb får tas ur klubbens aktivitetskassa. Organisationsavgiften för att starta en LEO-klubb är 100 USD och betalas av fadderklubben. Denna avgift täcker klubbens organisationscertifikat, informationsmaterial för fadderklubben, material för LEO-klubbens tjänstemän och foldrar för nya medlemmar, samt medlemsnålar och medlemskort. Därefter tillkommer en årsavgift, även den 100 USD, som täcker programmaterial, utskick, underhåll av klubbregister, kommunikation, utmärkelser, och underhåll av programresurser.

För närvarande finns tre LEO-klubbar i Sverige: LEO Club Växjö, och LEO Club Kristianstad.

För mer information om LEO, vänligen klicka på QR-koden eller klicka på den.

UNGDOMSVERKSAMHETEN

DET INTERNATIONELLA UNGDOMSUTBYTET

Bakgrund och allmän information

"Att skapa och upprätthålla en anda av samförstånd mellan jordens folk."
Så lyder Lions främsta syfte. När skapas en anda av samförstånd? Jo, när människor träffas och upptäcker att det är mer som för oss samman som människor, än som skiljer oss åt på grund av olika kulturer och sedvänjor. Detta är grunden till Lions ungdomslägerverksamhet.
Programmet startade redan 1961 och Lions medlemmar arrangerar varje år mer än hundra ungdomsläger över hela världen. Respektive läger har mellan 20 till 50 deltagare. Det är viktigt att framhålla att dessa resor inte är "semesterresor" utan att syftet med lägerverksamheten är att ge ungdomar möjlighet att träffa och utbyta erfarenhet med ungdomar från andra kulturer och sedvänjor, att skapa förståelse för andra samt att skapa kontakter för framtiden. Deltagarna ska representera sina hemländer och sprida sin egen kultur och samtidigt lära sig mer om och ta till sig en ny och bana väg för att bli unga ambassadörer för fred och internationell förståelse.
Ungdomslägerverksamheten för svenska Lions består av två delar:
Att arrangera svenska läger. Information om att arrangera ungdomsläger finns på hemsidan: För medlemmar, Planera ungdomsläger.
Att ge lägerstipendier till ungdomar för att resa på läger, beskrivs mer nedan.

Internationella ungdomsläger

Även de svenska lägren är internationella ungdomsläger med 25-30 deltagare från olika länder inklusive ungdomar från Sverige. Alla deltagare och värdfamiljer utses av den/de Lions klubbar som arrangerar lägret tillsammans med MD:s ungdomsverksamhet.
I Sverige sker samordningen genom MD:s ungdomsansvarige (YED = Youth Exchange Director) och biträdande ungdomsansvarige (BYED = biträdande YED). Till sin hjälp har de distriktens ungdomsansvarige (YEC = Youth Exchange Chairperson).
En lägervistelse (två veckor) består oftast även av en veckas boende i en värdfamilj före eller efter lägervistelsen. Ungdomen får där ta del av hur man lever i en familj i värdlandet.
Lägerspråket är i de allra flesta fall engelska (undantag finns och framgår av lägerkatalogen).

Deltagarna

Internationella läger tar emot ungdomar mellan 15–22 år (aktuell åldersgräns finns på respektive läger, svenska läger har deltagare mellan 17–21 år). Deltagaren ska vara nyfiken på andra kulturer och andra sätt att leva. Deltagaren får delta i sociala aktiviteter och besöka intressanta kulturplatser som anordnas av värdklubben. Det förväntas att deltagaren själv läst på om värdlandets seder och bruk före besöket och vilja lära dig mer.
Deltagarna förväntas vara aktivt delaktiga i ansökningsförfarandet och att tillsammans med klubbrepresentanten säkerställa att en komplett ansökan är inlämnad i tid till samordnaren (distriktets YEC).
Det förväntas att den utresande känner till Lions verksamhet (se klubbens ansvar) och att man förbereder ett litet föredrag dels om hembygden men även om sin sponsorklubbs verksamhet.
Efter hemkomsten förväntas den utresande ungdomen lämna en redogörelse om sina upplevelser exempelvis vid ett klubbmöte.

Klubbens ansvar

Sponsorklubben utser deltagaren samt har ansvar att delge ungdomen och dennes föräldrar om Lions och ungdomsutbytets syfte och villkor.
Klubben ska tillsammans med ungdomen säkerställa att komplett ansökan är inlämnad i tid till samordnaren (distriktets YEC).

Finansiering

Det är sponsorklubben som bär ansvar för att stipendiatens resa sker på ett tillfredsställande och tryggt sätt.
Sponsorklubben betalar resan tur och retur samt lägeravgift i det fall det förekommer. I vissa fall delas kostnaden mellan flera klubbar eller mellan klubben och den utresande.
Varje utresande ungdom får en ryggsäck med pins och standar även denna kostnad betalar sponsorklubben.
Utgifterna i värdlandet står värdklubben respektive värdfamiljen för. Ungdomen bör ha med sig fickpengar till vissa personliga utlägg, kortare resor, souvenirer etc.
Lions Sverige har samarbete med en resebyrå med gott renommé som kan offerera pris för både inrikes resa och flyg till värdlandet. För offert kontakta kontoret

Ansökningsförfarandet/Deltagande länder

Direkt efter Lions Europaforum genomförts anslås på Sveriges Lions hemsida en sammanställning över de lägerländer som Sveriges Lions har "garanterade" platser till.
Utöver dessa läger finns länk till information om alla världens läger på Sveriges Lions hemsidan.
När sammanställningen är anslagen (preliminärt i början av november) kan ansökan ske.
Senast vid årsskiftet bör klubben ha lämnat ansökan till distriktets ungdomsansvarige (YEC) som lämnar den vidare till Sveriges samordnare (YED) som har dialogen med lägerländerna.
Se Lions hemsida avseende ansökningsförfarande, stöddokument, tidpunkter mm. Eller vänd dig till ditt distrikts ungdomsansvarige (YEC). Kontaktuppgifter till distriktets ungdomsansvarige framgår av handboken.
Skicka in ansökan med namn och önskat lägerland så tidigt som möjligt. Absolut senast 15 februari ska kompletta ansökningshandlingar vara lämnade till YED.
Observera att den svenska ledningen inte kan garantera plats på ett visst läger men gör sitt bästa för att önskat lägerland kan tillgodoses (först till kvarn…)
Preliminärt i april bör en bindande bekräftelse från de blivande värdarna finnas hos klubben och den sökande.
Vid frågor kontakta alltid i första hand distriktets ungdomsansvarige (YEC).
Innan lägervistelsen (preliminärt i maj/juni) genomför distriktets YEC en information till stipendiaterna, deras föräldrar och klubbrepresentanten.
Se här nedan några röster från ungdomar som fått möjligheten:
Jag tycker att ni borde veta att ni har gjort ett fantastiskt jobb och att jag kommer att vara evigt tacksam till er i Lions! Ni har varit med och fixat en resa för livet enligt mig. Alla dom minnen jag gjort och alla det vänner jag skaffat mig är bara tack vare er och eran insats. Tusen tack för allt ni har gjort och jag hoppas att nästa ungdomsutbyte kommer bli lika nöjda som jag! :)
Tack för möjligheten. Viktigt att vi river murar och bygger broar.
Det här har varit de bästa veckorna i mitt liv!
Lägret var det bästa på hela resan! Jag fick träffa så många snälla och trevliga människor som gjorde att lägervistelsen blev helt fantastisk!

Jag är så otroligt glad och tacksam att jag fick denna möjlighet!

Youth Camps & Exchange

Därför har Lions miljö som ett av åtta fokusområden
Lions är en miljömedveten hjälporganisation

Den högre globala temperaturen orsakar att regn blir häftigare och värmeböljor längre. Konsekvensen är fler översvämningar från skyfall och större bränder, att djur och människor far illa från torka och värme. Det berör miljontals människor redan.

Lions är bra på hjälp när katastrofen inträffat. Lions Sverige har lämnat ut 10 000 Räddningstält med filtar till ett värde av 80 milj kr. Vi har en katastroffond som snabbt kan sända pengar till klubbar i drabbade områden och LCIF har ännu större resurser.

Om temperaturökningarna kan hållas nere, minskar omfattningen av klimatkatastrofer.
Därför har Lions börjat arbeta med miljö och hållbarhet.

I Sverige jobbar vi med detta:

1. Lions klubbar genomför ett 30-tal olika aktiviteter som bidrar till en mer hållbar utveckling, bland annat loppisar/second hand och insamling av glasögon som inte används. Sammantaget genomför Lions cirka 290 klubbar i Sverige över 400 aktiviteter som bidrar till hållbar utveckling.

2. Vi uppmuntrar andra som bidrar till hållbar utveckling, genom att dela ut Lions Sveriges pris för miljö och hållbar utveckling. Flera klubbar delar ut lokala stipendier.

3. En tredje insats är att vi minskar utsläppen från våra resor, möten, projekt och aktiviteter. Samåkning och fler digitala möten är vanliga nationellt, i distrikt och zoner. Klubbens egen checklista är ett stöd i arbetet att göra lite mer i klubben som att välja svenska matråvaror, gärna närodlat och under säsong samt att minimera användning av vatten, el, transporter.

Syftet med Lions arbete med miljö och hållbarhet är att minska miljöpåverkan och därmed minska störningarna på klimatet. Därmed minskar i någon mån katastrofernas omfattning och hjälpbehovet. Det är även en trovärdighetsfråga och om att vara aktuell i dagens Sverige.

Undersökningar visar att över 70 % av Sveriges befolkning tycker att nettonoll målet är lagom eller för lite ambitiöst. 80-90 % av oss kan tänka sig vardagsförändringar, som att använda mindre plast, att ta tåget framför att flyga, avstå från förpackat vatten till förmån för kranvatten. Det gäller sannolikt även Lions medlemmar.

2026-06-20 *Jan Eksvärd, Lions Knivsta*
Lions Sveriges koordinator för miljö och hållbarhet

Målsättningar för Sveriges Lions arbete med Miljö- och hållbarhet

Reviderade 2026-06-18

Inledning
Världen står inför omfattande utmaningar i form av klimatförändringar, utarmning av biologisk mångfald, spridning av hälso- och miljöfarliga ämnen och ökad ojämlikhet. Därför har världens länder har genom FN:s Agenda 2030 åtagit sig att arbeta för en hållbar och rättvis framtid. Agenda 2030 integrerar och balanserar de tre dimensionerna av hållbar utveckling; den sociala, den miljömässiga och den ekonomiska.
De tre är inbördes beroende av varandra och ingen del kan nås på bekostnad av en annan.
Dessa utmaningar är relevanta för oss i Lions Clubs International och Lions kan bidra till att minska utmaningarna. Det är därför Lions har Miljön som ett av åtta fokusområden i sitt humanitära arbete. Lions är medveten om att det finns organisationer och myndigheter som enbart arbetar med miljö.

Som en humanitär organisation så ska våra humanitära insatser i Sverige präglas av:
1. Miljö och hållbarhet (minska egna utsläpp, uppmuntra andra att minska sina utsläpp, hybridmöte, samåkning, minska svinn, minska skräp mm)
2. Ekonomisk hållbarhet (materialåteranvända, insamling av glasögon, loppis, stötta de svaga, mm.)
3. Social hållbarhet (gemenskap, motverka ensamhet, bidra till hållbar livsstil mm.)

Lions lokala och regionala initiativ är våra bidrag för att Sverige som nation ska klara sitt åtagande.
Globalt är Lions Sverige en betydande aktör för utvecklingen av ett hållbart samhälle genom katastrofhjälp och sitt ansvar för humanitära insatser.

Syfte
Hållbarhet ska genomsyra alla aktiviteter i Lions Sverige. Dokumentet guidar hur Lions Sverige ska arbeta för en hållbar utveckling under åren 2024–2030 och tydliggör ambitioner samt möjliggör ett sammanhållet arbete när det gäller social, miljömässig och ekonomisk hållbarhet.

Avgränsning
De gäller alla aktiviteter och projekt inom Sverige och alla aktiviteter och projekt som Sveriges Lions driver i andra länder. Kan även inkludera våra partners.

Exempel på aktiviteter
Minskad klimat-och miljöpåverkan
Lions Sveriges klimatpåverkan behöver fortsatt minska i enlighet med Parisavtalets intentioner. Lions Sverige verkar för en långsiktigt hållbar resursanvändning, vilket också innebär en minskad klimatpåverkan. En övergång från linjär till cirkulär materialkonsumtion är viktigt för att uppnå detta mål. Lions loppisverksamhet är ett exempel på insatser Lions redan gör.

Hållbara leveranskedjor
Lions Sverige verkar för att varor och tjänster upphandlas och produceras med respekt för mänskliga rättigheter, arbetares rättigheter, antikorruption och en minimering av miljö- och hälso-skadliga utsläpp. Vi säkerställer att all hjälp sker via Lionsklubbar i mottagarlandet för att minimera svinn och korruption.

Hållbart resande
Vi minskar vår miljöpåverkan i vårt resande, våra möten, våra projekt och aktiviteter internationellt, nationellt, i distrikt och klubbar. Vi ökar antal digitala
möten och reser mer med tåg och annan kollektivtrafik, helst fossilfritt.

Uppmuntra andra
För att minska den totala miljöpåverkan behöver alla goda krafter samverka.
Lions stödjer personer och grupper som på olika sätt gör utmärkta insatser för hållbar utveckling.
Lions Sveriges pris för miljö och hållbar utveckling samt distriktens och klubbarnas diplom och stipendier bidrar till detta.

Organiserar oss för att göra jobbet
Nationellt: Guvernörsrådet utser Lions Sveriges koordinator för miljö och hållbarhet att leda arbetet. Koordinatorn samverkar med miljö- och hållbarhetskoordinatorerna från distrikten samt med aktivitetsansvariga (GST), PR/Info, medlemsansvariga (GMT).

Distrikt: Varje distrikt utser en koordinator som leder arbetet i distriktet tillsammans med andra förtroendevalda i distriktet och samverkar med Lions Sveriges koordinator.

Klubb: Varje klubb bör utse en miljökontakt som kan ta emot och förmedla kunskap om miljö och hållbar utveckling till medlemmarna och lämna synpunkter från medlemmar/klubbar till zoner och distrikt.

Återrapportering
Koordinatorn för Lions Sverige ska avge en skriftlig rapport till Guvernörsrådet minst en gång per verksamhetsår.

2026-06-18
Lions Sveriges Kommitté för miljö och hållbar utveckling.
Kontakt: Jan Eksvärd, jan.ekvard@gmail.com

LIONS ARBETE MED FNS 17 GLOBALA HÅLLBARHETMÅL



- Tillsammans gör vi världen bättre

Lions är en global organisation av engagerade människor som arbetar tillsammans för att skapa positiv förändring och bygga hållbara samhällen.
Lions har som hjälporganisation sin fokus på social hållbarhet, där vi underlättar för enskilda lokalt i Sverige och på andra håll i världen med katastrofhjälp, att skapa ett bättre liv, bättre hälsa, tillräckligt med vatten.

När Lions verksamhet och projekt jämförs med de 17 Globala målen i Agenda 2030, ser man att Lions bidrar till att minst 11av de 17 målen ska nås. Några exempel är katastrofhjälpen, arbetet för bättre hälsa med vaccinationer, diabetes, Sight First och projekten med rent vatten. Nedan beskrivs vad Lions gör för varje delmål.

Mål 2: Ingen hunger
Matpaket till behövande
– Lions klubbar har genomfört insamlingar och delat ut matpaket till familjer i ekonomisk kris.
– Lions Sverige har bland annat bidragit med matpaket till De glömda barnen i Turkiet och behövande i Ukraina som en följd av Rysslands pågående invasion.
– Lions har stöttat organisationer som arbetar med att minska matsvinn och distribuera mat till behövande.

Mål 3: Hälsa och välbefinnande
Synundersökningar och glasögon
- Lions Sverige har finansierat synvårdsprojekt där människor får gratis synundersökningar och glasögon. Klubbarna samlar in begagnade glasögon och Vision For All ser till glasögonen kommer till nytta igen. Hittills har 280 000 människor fått hjälp. Värdet av hjälpen hos mottagarna är 420 mnkr.

- I mer än 30 år har SightFirst hjälpt Lions, vårdgivare och partners över hela världen att bekämpa blindhet som kan förebyggas och även hjälpt personer med synnedsättning.

Diabetes
- Informationskampanjer och stöd till forskning för att bekämpa diabetes. Lions har en lång och viktig historia i kampen mot barndiabetes. Lions var med och grundade Barndiabetesfondens forskning 1989 och är sedan dess en av dess största bidrags-givare. Lions stödjer även diabetesforskning och diabetesläger för barn och ungdomar.

Mål 4: God utbildning för alla
Läxhjälp för barn och ungdomar
– Lions-klubbar erbjuder stöd till elever som behöver hjälp med skolarbetet.

– Insamling och donation av böcker, pennor och datorer till skolor internationellt bland annat till Ukraina. De glömda barnen var en kampanj som byggde skolor till de syriska flyktingbarnen, gav matpaket till familjer och tält i vissa områden.

Mål 5: Jämställdhet
Lions arbetar för att stärka kvinnors och flickors rättigheter genom utbildning, hälsovård och stöd till entreprenörskap.

- Lions syskola i Nepal är ett projekt som startade 2007 av dåvarande distrikt 101-SV för att ge flickor en utbildning och arbete, i stället för att riskera att hamna på gatan och i prostitution.

- Lions är också en öppen organisation som välkomnar alla som vill bli medlemmar, oavsett kön och etnicitet.

- Lions Quest -Tillsammans, är ett värdegrundsprogram för förskola, elever, lärare, föräldrar, idrottare m fl.

Mål 6: Rent vatten och sanitet
Brunnsprojekt i Afrika
– Lions Sverige har finansierat byggandet av brunnar för att ge rent vatten till samhällen i behov. Genom våra två stora projekt Water Means Life i Somalia och Lions Rent Vatten i Tanzania, har hundratusentals människor i Afrika fått tillgång till rent vatten.

Hygienpaket till flyktingar
– Lions har distribuerat hygienartiklar till flyktingläger och utsatta grupper

Baltic Sea Lions (BSL)
- BSL med åtta medlemsländer runt Östersjön har funnits sedan 1990, Ett arbete pågår för att undersöka möjliga sätt att minska störningar av Östersjöns ekosystem.

Mål 10: Minskad ojämlikhet
Integration genom mentorskap
– Lions Sverige har organiserat program där volontärer hjälper nyanlända att etablera sig i samhället. Volontärer är också en viktig del i Lions löpande verksamhet.

Stöd till personer med funktionsnedsättning
– Lions har finansierat hjälpmedel och stödinsatser för personer med särskilda behov. Lions Sverige hjälper ekonomiskt utsatta, äldre och personer med funktionsnedsättning genom lokala insatser och donationer.

– Lions har ett samarbetsavtal med Special Olympics Sweden Parasport, och är en aktiv partner såväl lokalt som nationellt.

Mål 11: Hållbara städer och samhällen
Trygghetsprojekt för äldre
- Lions har skapat initiativ för att minska ensamhet och öka tryggheten för äldre. Stöd till äldre är en bärande hjälpverksamhet i många av de lokala klubbarna.

Återuppbyggnad efter katastrofer
- Lions har bistått med resurser för att återuppbygga samhällen efter naturkatastrofer. Genom att leverera räddningstält tillsammans med Myndigheten för Civilt Försvar, Bring Quality to Life, är Lions snabbt på plats och ger skydd åt dem som drabbats av katastrofen.

Mål 12: Hållbar konsumtion och produktion
Loppmarknader och återbruk
– Ett stort antal av våra klubbar driver någon form av second-hand/loppmarknad, vilket är en viktig del i den cirkulära ekonomin och ansvarsfull konsumtion. Intäkterna går till välgörenhet och främjar återanvändning. Många klubbar samlar skräp, pant, gamla julgranar, kapsylringar mm.
Lions Sveriges pris för miljö och hållbar utveckling

- Lions belönar enskilda och företag som gör unika åtgärder för att skapa ett mer hållbart samhälle.

LIONS ARBETE MED FNS 17 GLOBALA HÅLLBARHETMÅL

Mål 13: Bekämpa klimatförändringar
Miljömedvetna möten och aktiviteter
– Lions Sverige arbetar för att minska sin klimatpåverkan vid möten och aktiviteter genom digitala möten, hybridmöten, samåkning, fossilfria transporter och kollektivtrafik.

- Lions Sverige uppmärksammar också Jordens dag och Världsmiljödagen.

– Vi undersöker hur vi kan minska klubbarnas egna miljöpåverkan.

- Lions Sverige har genom åren finansierat initiativ för att plantera träd och återställa skogsområden.

Mål 14: Hav och marina resurser
- Genom insatser för att bland annat minska plastföroreningar och skydda marina ekosystem bidrar Lions till en renare havsmiljö.

- Lions stödjer också lokala projekt och ibland som samarbetspartner.

- Lions Distrikt 101-S har tecknat ett samarbetsavtal med Marint kunskapscenter i Malmö.

Mål 15: Ekosystem och biologisk mångfald
Skydd av vilda djur
– Lions har stöttat projekt för att bevara hotade arter och ekosystem och reningsprojekt för sjöar och vattendrag

– Stödjer insatser för att minska föroreningar och bevara vattenmiljöer, vilket ryms inom vårt samarbete med Marint kunskapscenter.

Mål 16: Fredliga och inkluderande samhällen
En av grundpelarna i Lions verksamhet är att skapa och upprätthålla en anda av samförstånd mellan jordens folk.

- Vi bidrar till en positiv samhällsutveckling genom aktiva insatser inom Lions åtta fokusområden.

- Lions ungdomsläger och ungdomsutbyte ger möjlighet för ungdomar att under tre veckor umgås med varandra och att leva med en familj i Sverige och vice versa.

- Ett annat exempel är vår katastrofhjälp för att hjälpa människor som drabbats av katastrofer, krig och våld.

Mål 17: Genomförande och globalt partnerskap
Lions samarbetar med regeringar, företag och andra organisationer för att maximera sin påverkan och skapa långsiktig förändring.

- Lions och andra representanter från 46 länder träffades 1945, för att bilda Förenta Nationerna (FN) och underströk därmed Lions internationella åtagande till en ”säker och bestående fred i världen.”

- Idag fortsätter Lions att samarbeta med FN på Lions årliga dag med FN-evenemang.

2026-06-18
Lions Sveriges Kommitté för miljö och hållbar utveckling.
Kontakt: Jan Eksvärd, jan.ekvard@gmail.com

WATER MEANS LIFE

NSR - Water Means Life-Somalia är ett initiativ från Lions Nordiska Samarbetsråd (NSR) som syftar till att förbättra tillgången till rent vatten i nordöstra Somalia. Projektet, som startar i juli 2025 och pågår till juni 2027, fokuserar på att borra två brunnar för att ge lokalbefolkningen en hållbar vattenkälla.

Bakgrunden till projektet är den akuta vattenbristen i Somalia, där många människor är beroende av regnvatten som ofta är otjänligt att dricka. Transport av vatten med tankbilar är kostsamt och ineffektivt, vilket gör att bristen på vatten påverkar både utbildning, sjukvård och möjligheten att odla livsnödvändiga grödor.

Projektet leds av Lions MD 101 Sverige, som ansvarar för planering, genomförande och uppföljning. Erfarenheter från tidigare vattenprojekt i regionen har visat att borrning av brunnar kan ha en stor positiv inverkan. Sedan 2019 har fyra brunnar borrats, vilket har gett cirka 30 000 människor tillgång till rent dricksvatten och förbättrat möjligheterna för djurhållning och odling.

För att säkerställa att borrningen blir framgångsrik kommer erfarna geologer från Sverige att anlitas för grundprospektering. Projektet är en del av Lions Internationals fokusområden, där målet är att skydda miljön och lindra hungersnöd genom att möjliggöra odling av livsnödvändiga grödor till tillräckligt med rent vatten för människor, djur och små odlingar.

TommySundqvist
Ordförande
tommy@tsipitea.se

Anki Rooslien
Projektledare
corpusanki@gmail.com

WATER MEANS LIFE

BRING QUALITY TO LIFE - LIONS TÄLTAKTIVITET - BQTL

Om oss:
Lions Sverige, MD101, samarbetar sedan 2004 med Myndigheten för civilt försvar (MCF). MCF får vid olika katastrofer uppdrag av EU:s civilförsvarsmekanism ERCC att på flera sätt undsätta människor i nöd. Lions Sverige köper in containrar med familjetält, filtar och samlingstält som lagras i MCF:s depå i Kristinehamn. När Sverige får en förfrågan om hjälp vid katastrof- och krissituationer från FN eller EU, kan MCF, som utför uppdraget åt ERCC, ge människor i nöd tak över huvudet tack vare tälten. Vid leveransen av containrarna kan svenska lionsrepresentanter följa med. Lions egna representanter rekryteras av Tältteamet och godkänns och utbildas av MCF, (se nedan). Bring Quality to Life är den internationellt mest kända aktiviteten som drivs av Lions Sverige. LCIF bidrar vid varje inköpstillfälle.

I samråd med MCF har vi kommit fram till ett lämpligt tält som levereras med fem filtar/ tält tillsammans med större samlingstält i en container som mottagaren får behålla. En container innehåller 94 familjetält, 470 filtar och tre större samlingstält. Beroende på logistiska problem kan tält skickas pallpackade.
Sedan 2005 har ca 8 000 tält och drygt 45 000 filtar skickats ut i världen till olika katastrofområden som gett hjälp till ca 75 000 personer. De första insatserna var till Pakistan hösten 2005 och våren 2006, då Lions tillsammans med dåvarande Statens Räddningsverk (SRV) var på plats efter en kraftig jordbävning. I det arbetet deltog även Lions i Pakistan. Lions styrka är att det finns klubbar i över 200 länder och som därför kan hjälpa till lokalt. Tält har levererats till 18 länder i Afrika, Asien, Europa, Syd- och Mellanamerika. I lager hos MCF i Kristinehamn finns ca 2 000 tält och 10 000 filtar i 20 containrar. Det totala värdet sedan 2004 är 72 miljoner kronor. Inköpet gjordes innan MCF bytte namn 1 januari 2026 så den gamla MSB-loggan finns kvar både på containrar och på tält. Kommande inköp kommer att ha den nya loggan på containrar och tält.

Så började det:
Den 26 december 2003 drabbades provinsen Kerman i Iran av en kraftig jordbävning med epicentrum nära staden Bam. Vad människorna där behövde var åtminstone en tillfällig bostad. Sveriges Lions Katastrofberedskap beslöt att skänka 500 000 SEK för inköp av tält till människorna i Bam. Nu uppstod ett problem och det var hur få tält till Bam i Iran? Med hjälp av en annan hjälporganisation lyckades MD101 få tälten på plats. Det fanns dock en hake och den var att den organisationen tog 5% i administrationsavgift. Detta irriterade ordföranden i Katastrofberedskapen, CC Finn Bangsgaard. Han började fundera över om det fanns andra möjligheter och kom då att tänka på SRV, i dag MCF, som är den organisation som staten och EU ger uppdraget att verkställa det svenska biståndet i samband med katastrofer.

CC Finn Bangsgaard, LC Svansjö, och PDG Reino Wikström, LC Råda-Mölnlycke, åkte i januari 2004 till NSR i Norge och kom i bilen att tala om nödhjälp och kostnader och hur man kunde effektivisera det hela. Kunde Lions köpa tälten själva? Kunde de lagras någonstans? Reino Wikström hade kontakter inom SRV och kunde fråga om de var intresserade av tält. Räddningsverket svarade att det fanns ett behov och de kunde tänka sig stå för lagerhållningen.

På riksmötet i Gävle 2004 presenterades det första Lionstältet, som inköpts av LC Råda-Mölnlycke för att kunna visas upp, och Lions gjorde sitt första större inköp av 75 tält. Så blev en idé, från två lionsmedlemmar, med hjälp av en hjälporganisation, Lions, och en statlig myndighet, SRV, inom loppet av 5 månader genomförd.

2005 i februari gick den första lionsmedlemmen, Lina Eiserman Ålund, LC Råda-Mölnlycke, SRV:s utbildning inför internationella missioner. I oktober skickades de första tälten till Pakistan efter landets omfattande jordbävning. SRV, med Lina Eiserman Ålund i truppen anlände tre dagar efter jordbävningen och första tältlägret för cirka 1350 personer var uppbyggt tre dagar senare i Muzaffarabad, norra Pakistan.
Sedan dess har flera lionsmedlemmar antagits av MCF från hela landet. Vi har idag elva representanter varav tre är kvinnor. Lions och MCF genomförde en gemensam utbildning för Lionsrepresentanterna på Rosersberg i början av juni 2022. Flera lionsrepresentanter deltog 2025 i MCF:s Shelterutbildning i Kristinehamn där också RescEU hade med flera deltagare från andra länder i Europa.
1 januari 2026 bytte myndigheten namn till Myndigheten för civilt försvar, (MCF).

Tältleveranser:
2026: Libanon, 940 familjetält, 30 samlingstält, flyktingkris
2026: Moçambique, 280 familjetält och 9 samlingstält, översvämning
2025: Myanmar, 194 tält, jordbävning
2024: Mayotte, 424 tält, cyklon
2023: Turkiet, 300 tält, jordbävning
2022: Pakistan, 300, översvämning
2021: Haiti, 200 tält, jordbävning
2020: Grekland, 250 tält, brandkatastrof, flyktingkris
2019: Albanien, 498 tält, jordbävning
2016: Grekland, 150 tält, jordbävning
2016: Sri Lanka, 7 tält, läkarteam, översvämning
2015: Sverige, 240 tält asylsökande
2014: Irak, 1025 tält, flyktingkris
2013: Filippinerna, 30 tält, tyfon
2011: Turkiet, 470 tält, jordbävning
2011: Tunisien, 300 sommartält, flyktingkris
2010: Haiti, 395 sommartält, jordbävning
2008: Kina, 1079 sommartält, 149 ökentält, 56 tropiktält, jordbävning
2008: Burma, 144 tropiktält, tyfon
2008: Kirgizistan, 90 vintertält, 900 filtar, kaminer, jordbävning
2007: Peru, 93 vintertält, jordbävning
2007: Sri Lanka 140 tropiktält, tsunami
2006: Serbien 40 sommartält, översvämning
2006: Libanon140 ökentält, 150 sommartält, 1 civilförsvarets sjukvårdstält, flyktingkris
2006: Pakistan 250 vintertält, jordbävning
2005: Pakistan 75 vintertält, kaminer, jordbävning

Ansökan som lionsrepresentant:
Du skall vara medlem i Lions Clubs International, Sverige. Ansökan som lionsrepresentant skall mejlas via den egna klubbens president som vidarebefordrar till Tältteamet . Ditt medlemskap blir då styrkt. Du som sökande är fullt frisk och om du har en kronisk sjukdom som kräver medicinering skall du kunna klara minst tio dagar helt utan medicinering om ett sådant läge uppstår. Du skall kunna avancerad engelska. Önskemålet är att ha minst tio stycken utbildade lionsrepresentanter i beredskap.

Tältteamet:
Reino Wikström, LC Mölndal, ordf.
Per Blomstrand, LC Uddevalla, PR, lionsrepresentant, BQtL-ambassadör
Björn Åström, LC Kristinehamn, materielansvarig
Finn Bangsgaard, LC Svansjö, myndighetskontakt, LCIF, ansvarig för ambassadörerna
Lina Eiserman Ålund, LC Mölndal, PR, rekryteringsansvarig, team-ledare representanterna,
Annette Eiserman-Wikström, LC Mölndal, tull, moms och spedition

Kontakt: bringquality@lions.se



Lions tält i Pakistan efter en jordbävningen 2005.

LIONS QUEST

Lions Quest - Tillsammans är en av de största satsningar som har gjorts från Lions sida, att via lärare och övriga vuxna, nå barn och ungdomar inom området etik och livskvalitet, för att erbjuda dem en drogfri uppväxt som även är fri från mobbning och våld.
Det är tack vare lionklubbarna och dess medlemmar samt skolpersonal och idrottsledare som programmet har spridits i Sverige. En verklig satsning på barns och ung-domars värdegrund och livskunskap. Det är viktigt att denna satsning fortsätter. Lions eget värdegrundsprogram Tillsammans kan ge våra ungdomar en sund och stabil värdegrund att bära med sig också som vuxna.

Varför satsar Lions på läromedlet Tillsammans?

Tillsammans utvecklar färdigheter i att:

Arbeta tillsammans
Visa respekt för andra människor
Ta ansvar
Fatta positiva och sunda beslut
Handskas med konflikter
Sätta upp mål

Lions vill stärka barns och ungdomars självdisciplin, ärlighet, familjelojalitet och sam-hällsengagemang.

Lions vill dessutom hjälpa unga människor att utveckla goda egenskaper, till exempel visa gott omdöme och gott kamratskap.

Lions Quest · Tillsammans är ett led i Lions förebyggande arbete mot drogmissbruk, våld och mobbning.

Lions Quest vill motverka utanförskap och bidra till en demokratisk samhällsutveckling.

Om Lions Quest
Lions Quest introducerades i Sverige 1987. Till och med 2026-06-30 har drygt 34 000 lärare och idrottsledare utbildats i läromedlet. Lions Quest används i ett 100-tal länder runtom i världen. Lions Quest ägs av Lions Clubs International Foundation (LCIF).

Vad handlar läromedlet om?
Lions Quest · Tillsammans är ett program som vänder sig till barn och ungdomar från förskolan till och med gymnasiet. Programmet utbildar föräldrar, lärare och idrottsledare i livskunskap och god värdegrund, vilka i sin tur lär ut detta till barn och ungdomar, samt är väl anpassat till den senaste läroplanen.

Läromedlets innehåll är utformat för att uppmuntra och stärka ett positivt beteende.

Läromedlet är uppbyggt kring punkterna:

· Kommunikation - förmågan att uttrycka idéer klart och tydligt.
· Samarbete - att arbeta tillsammans med andra mot ett gemensamt mål och vara en positiv medlem i gruppen.
· Konflikt- och problemhantering - att effektivt kunna handskas med personliga utmaningar och konflikter med andra.
· Att respektera och uppskatta sig själv och andra - att erkänna sina egna och andras talanger, att förstå hur människor både är lika och olika varandra och att lära sig fungera med andra människor hur olika de än kan vara.
· Att stå emot negativa påtryckningar - att kunna säga nej till negativt grupptryck eller negativ mediepåverkan.

Att medverka till att barn och unga får möjlighet att träna sin empatiska förmåga samt demokratiska värderingar.

TILLSAMMANS-kurser efterfrågas av skolor i hela landet och det märks att intresset ökar.
Sätt därför in medel på vårt konto och STÖD våra barn och unga i Sverige.

HJÄLPFONDEN

Stadgar för Insamlingsstiftelsen Sveriges Lions Hjälpfond

Stiftelsen har tillkommit genom beslut av Guvernörsrådet i Multipeldistrikt 101 Sverige av Lions Clubs International efter godkännande av Riksmötet i Sundsvall 1996.

§ 1 Stiftelsens namn är INSAMLINGSSTIFTELSEN SVERIGES LIONS HJÄLPFOND.

§ 2 Stiftelsens ändamål är att inom ramen för Lions hjälpverksamhet direkt från allmänheten samla in, förvalta och dela ut medel. De insamlade medlen får användas inom Sverige eller utomlands för

- hjälpverksamhet bland sjuka, personer med funktionsvariationer eller på annat sätt hjälpbehövande

- vård, fostran eller utbildning av barn och ungdomar

- främjande av vetenskaplig forskning med humanitär inriktning.

§ 3 Stiftelsen har sitt säte i Stockholm.

§ 4 Stiftelsen ska inneha 90-konto och redovisa sin verksamhet i enlighet med årsredovisningslagen och de regler som föreskrivs av Svensk Insamlingskontroll.

§ 5 Stiftelsens styrelse ska bestå av tre till fem ledamöter med en till tre suppleanter.
Styrelsen har det direkta ansvaret för stiftelsens löpande verksamhet.

§ 6 Styrelsen utses av Guvernörsrådet med särskilt angivande av ordförande,
sekreterare och kassör. Mandattiden är tre år och omval kan ske en gång.
Valbar som styrelseledamot och suppleant är endast person som är medlem i någon
lionsklubb tillhörande Multipeldistrikt 101 Sverige.
Ledamoten uppbär inget arvode för sitt uppdrag. Som stöd för och styrning av styrelsens arbete skall guvernörsrådet upprätta ett styrdokument som årligen skall revideras.

§ 7 Styrelsen sammanträder vid behov på kallelse av ordföranden. Om så anses lämpligt kan sammanträde hållas per telefon eller annat elektroniskt medium.
Styrelsen är beslutsmässig när minst hälften av fastställt antal ordinarie ledamöter är närvarande vid sammanträdet. Beslut avseende utbetalningar skall vara enhälliga. Över styrelsens sammanträden skall protokoll föras.

§ 8 Styrelsens firma tecknas, förutom av styrelsen som sådan, av den eller de som styrelsen utser därtill. Utbetalningar från bank ska tecknas av två i förening.

§ 9 Stiftelsens räkenskapsår är 1 juli – 30 juni.

§ 10 För granskning av Stiftelsens räkenskaper och förvaltning skall Guvernörsrådet utse en ordinarie revisor och en suppleant. Endast kvalificerad revisor kan utses till ordinarie revisor och suppleant.

§ 11 Styrelsen är ansvarig för att fortlöpande bokföring sker. Inom tre månader efter utgången av varje räkenskapsår skall styrelsen framlägga en årsredovisning med förvaltningsberättelse, resultat- och balansräkning. Revisorn skall därefter senast den 31 oktober närmast efter utgången av räkenskapsåret avge sin revisionsberättelse till Stiftelsens styrelse. Årsredovisning och revisionsberättelse ska överlämnas till Guvernörsrådet och redovisas på närmast efterföljande Riksmöte. Årsredovisning och revisionsberättelse ska även inom fem månader efter verksamhetsårets utgång överlämnas till tillsynsmyndigheten Länsstyrelsen i Stockholms län och till Svensk Insamlingskontroll.

§ 12 Ändring av dessa stadgar kan endast ske genom beslut av Guvernörsrådet med minst två tredjedels majoritet av de vid sammanträdet närvarande ledamöterna. I vissa fall fordras beslut av Kammarkollegiet.

§ 13 Beslut om Stiftelsens upphörande kan endast fattas av Guvernörsrådet efter hörande av Riksmötet. Vid beslut om upplösning av Stiftelsen skall kvarvarande medel inom ramen för ändamålsparagrafen överföras till Lions Clubs International Foundation (LCIF). För att användas till hjälpverksamhet bland sjuka, personer med funktionsvariationer eller på annat sätt hjälpbehövande, för vård, fostran eller utbildning av barn och ungdomar eller främjande av vetenskaplig forskning med humanitär inriktning.

Styrelsen 2026-2027:

Ulf Carlsson – ordförande
Allan Lindgren – sekreterare
Peter Nilsson – kassör
Lars Ekbäck – ledamot
Staffan Wyke – suppleant

ARBETSORDNING FÖR INSAMLINGSSTIFTELSEN SVERIGES LIONS HJÄLPFOND

Syfte
Denna Arbetsordning kompletterar fondens stadgar för Sveriges Lions Hjälpfond, nedan kallad fonden, och syftar till att ge en tydlig och gemensam ram för fondens insamlingsverksamhet, bidragsgivning och förvaltning. Dokumentet ska även bidra till att säkerställa allmänhetens och givarnas förtroende genom tydliga principer för insamling, användning och uppföljning av insamlade medel.
Fondens verksamhet bedrivs i enlighet med gällande lagstiftning, särskilt stiftelselagen (1994:1220) och bokföringslagen (1999:1078), samt de krav som följer av Svensk Insamlingskontrolls föreskrifter för 90-konton.

Genomförande och ansvar
Styrelsen för Sveriges Lions Hjälpfond (nedan kallad Fonden) ansvarar för fondens löpande förvaltning enligt stadgarna och med vägledning av denna arbetsordning. Detta innefattar att besluta om och genomföra insamlingar i samråd med Guvernörsrådet (GR), samt att säkerställa att utbetalningar sker i enlighet med beslutade projekt och godkända ansökningar.

1. Styrelsen
Styrelsen består av tre till fem ledamöter och ersättare. Ordförande, kassör och sekreterare utses av GR. Mandattiden för dessa funktioner är tre år och bör fördelas över tid för att bidra till kontinuitet i styrelsearbetet. Övriga ledamöter och ersättare utses också med sådan spridning.

Kostnader som uppstår i samband med styrelsens arbete eller till följd av myndighetskrav täcks i första hand av avkastningen på fondens kapital. Om detta inte är tillräckligt kan upp till fem procent (5 %) av årets insamlade medel användas. Skulle behov uppstå att överskrida denna nivå ska frågan hänskjutas till Guvernörsrådet för ställningstagande.

Styrelsens arbete ska präglas av god stiftelsesed, transparens och integritet. För att undvika jäv deltar styrelseledamot inte i handläggning eller beslut som rör den egna personen, närstående eller organisationer där ledamoten är aktiv, såsom lionsklubb eller annan förening.

2. Fondens tillgångar
Styrelsen ansvarar för att fondens tillgångar förvaltas på ett aktsamt och långsiktigt sätt i enlighet med stadgarnas §12 och god stiftelsesed, med god kostnadskontroll samt att insamlade medel hålls åtskilda från eventuella andra medel i redovisningen.
Placeringar får ske på räntebärande konto eller i fonder med låg risk, exempelvis ränte- eller kapitalmarknadsfonder. Avkastningen kan användas för administration och för att stödja fondens ändamål.
Inför placeringsbeslut inhämtas råd från rådgivande placeringskommittén, vars rekommendationer ska beaktas. Vid behov kan även extern rådgivning anlitas.
Vid varje styrelsemöte görs en översyn av befintliga placeringar och omplacering kan ske om förutsättningarna förändrats väsentligt. Beslut och bedömningar dokumenteras i protokoll och kommuniceras till Guvernörsrådet.

3. Insamlingsändamål
Insamling sker för ändamål som ryms inom fondens stadgar. Utöver fondens generella ändamål kan upp till tre (3) specifika ändamål kommuniceras externt under ett verksamhetsår. Insamlingar ska alltid ha ett tydligt, avgränsat och kommunicerbart ändamål. Ändamålet ska anges i insamlingskommunikation och följas upp.

Givare har möjlighet att ange ett särskilt ändamål för sin gåva, förutsatt att detta ligger inom stadgarnas ram. Sådana gåvor ska hanteras så att ändamålet kan följas upp i bokföringen.

4. Aktuella insamlingsändamål för verksamhetsåret
· Sättpotatis och fröer till Ukraina via LC Romeleåsen
· Barndiabetesfonden via LC Piteå Öjebyn

5. Begäran från lionsklubbar om anslag eller insamlingsändamål
Begäran från lionsklubb inom MD 101 ska lämnas skriftligen. Ansökan ska innehålla en dokumenterad projektplan, baserad på relevanta delar av Lions Internationals mall Planering av serviceprojekt.

Ansökan kan handläggas under förutsättning att projektet ryms inom fondens ändamål. Det belopp som kan beviljas bör normalt inte överstiga femtio procent (50 %) av projektets totala budget. Medel får inte sökas från LCIF för samma ändamål.

6. Beredning av anslagsärenden
Ansökan ska vara undertecknad av klubbpresident och klubbkassör, vilket kan verifieras via Lions Portal.

Vid beredning säkerställer styrelsen att ändamålet är förenligt med fondens stadgar, att projektets omfattning och nytta står i rimlig proportion till arbetsinsats och begärt belopp samt att eventuella oklarheter reds ut i en skriftlig dialog med den ansökande klubben.

Styrelsen kan vid behov uppmuntra samverkan mellan flera klubbar för att stärka projektets genomslag. Om flera ansökningar behandlas samtidigt sker prioritering med utgångspunkt i förväntad effekt över tid.

7. Beslutsgång för godkännande av insamling och utbetalning
Ändamål som styrelsen bedömt som lämpliga ska godkännas av GR innan besked lämnas till berörd klubb.

Styrelsen beslutar enhälligt om utbetalningsbelopp inom ramen för tidigare godkännande. Besluten dokumenteras och motiveras i protokoll.

8. Rapportering och dokumentation
Efter avslutad revision ska årsredovisning och revisionsberättelse överlämnas till GR och Riksmötet.

Föreskriven dokumentation ska även skickas till Svensk Insamlingskontroll och Stockholms Länsstyrelsen senast fem månader efter verksamhetsårets slut. Till GR redovisas dessutom insamlade medel, kapitalförvaltning och avkastning.

Redovisning och rapportering ska ge en rättvisande bild av hur insamlade medel har använts i förhållande till kommunicerade ändamål och ska möjliggöra granskning av såväl interna som externa kontrollorgan.

Handlingar ska bevaras i minst sju år.

9. Riskhantering och intern kontroll
Styrelsen ansvarar för att det finns ändamålsenliga rutiner för att identifiera och hantera ekonomiska och juridiska risker samt för att säkerställa att projekt och utbetalningar följer stadgarna och givarnas intentioner. Styrelsens ansvar medför också att fattade beslut är spårbara och dokumenterade. Av det följer att utbetalningar sker först efter formella beslut.

10. Kommunikation och samverkan
Styrelsen ska verka för tydlig och aktuell extern kommunikation. Lionsklubbar informeras årligen om pågående insamlingar och gällande rutiner.

11. Uppföljning och utvärdering
Insamlingar och projekt följs upp och utvärderas årligen. Administrationens andel redovisas till GR och Riksmötet.
En årlig plan för översyn av rutiner ska dokumenteras och följas upp i samband med revision.

12. Etik och hållbarhet
Fondens verksamhet ska präglas av Lions Internationals grundläggande värderingar om transparens, opartiskhet och rättvisa. Rutiner ska säkerställa att insamlade medel används ansvarsfullt och i enlighet med givarnas intentioner.

13. Uppdatering av dokumentet
Arbetsordningen ses över och uppdateras årligen inför Guvernörsrådsmöte 1 (GR1). Ansvarig för översynen är GR:s vice ordförande (VGRO) i samråd med fondens styrelse.

Vid uppdatering ska hänsyn tas till fondens aktuella situation samt beslut och inriktningar som fastställts av Riksmötet och GR.

SVERIGES LIONS HJÄLPFOND

PG 90 1948-0
BG 901-9480
Swish 9019480

90 KONTO SVENSK INSAMLINGS KONTROLL

SPECIAL OLYMPICS, PARASPORT, BRAGDLEJON OCH LIVSKVALITET

Avtal har ingått med Lions Sverige att stödja Parasporten/Special Olympics med 200.000:-/år 2024-2027
Lions stödjer Special Olympics olika aktiviteter för att få fler personer med intellektuell funktionsnedsättning i aktivitet, samt lyfta varandras organisationer. Syftet för Lions är att värva nya medlemmar med focus på denna målgrupp.

Lions Livskvalitetspris

Lions vill lyfta fram goda föredömen med fighterinstinkt och en aldrig ge upp-attityd. Det sker stora prestationer i det tysta som Lions ämnar lyfta fram i ljuset.

Lions vill visa att det finns möjligheter till en ny livskvalitet och att funktionshindrade kan uträtta mer än vad vi tror.

Livskvalitetspriset tilldelas personer som, utifrån en medfödd eller förvärvad funktionsskada, visat att livet inte är kört. Priset handlar om kampen att finna nya vägar till en förbättrad livskvalitet, trots en till synes svår livssituation.

Vem kan få priset?

· Personer med funktionsnedsättning som har visat på möjligheten till ett nytt och bättre liv.
· Personer utan funktionsnedsättning som genom ideella, betydande och osjälviska insatser har förbättrat situationen för en enskild eller en grupp av funktionsnedsatta.

Antal priser

Sveriges Lions delar årligen ut 2–3 Livskvalitetspriser.
Prissumman uppgår till 20 000 kronor. Pristagaren med eventuella assistenter inbjuds att närvara vid Riksmötets högtidliga invigning i maj månad, för att ta emot sitt pris. Lions svarar för samtliga kostnader i samband med prisutdelningen.

Nominering

Nomineringen ska innehålla:
Namn
Person- och prestationsbeskrivning

Skicka nomineringen till:

Sveriges Lions Clubs – Parasport/Special Olympic
Thomas Persson tomas.persson@sjobo.nu
Juryn sammanträder under mars och nomineringstiden är tom 28 februari.
Endast kompletta nomineringar behandlas."

Lions Bragdlejon

I över 30 år har Sveriges Lions utlyst stipendier till elitidrottare med funktionsnedsättning.

Om stipendiet

"Lions Bragdlejon tilldelas en kvinnlig och en manlig idrottare med funktionsnedsättning som dels har uppnått internationella idrottsliga toppresultat av bragdkaraktär och dels genom andra särskilt förtjänstfulla personliga kvalifikationer och insatser varit föredöme för övriga idrottare med funktionsnedsättning".
Vid sitt årliga riksmöte delar Lions Sverige ut två stipendier om vardera 20 000 kronor. Stipendierna kan endast tilldelas personer som är bosatta i Sverige eller är svenska medborgare och man kan bara utses till Bragdlejon en gång. Tidigare pristagare undanbedes därför att söka.

Ansökan/nominering

En skriftlig ansökan/nominering med kontaktuppgifter till den sökande/nominerade (namn, adress, e-post och telefon), funktionsnedsättning, en kort motivering och en digital bild skickas till kansli@parasport.se.

Prestationerna ska göras under tävlingsperioden 1 januari-31 december föregående år. Ansökningar/nomineringar kan insändas av såväl enskild individ som förening, SDF eller Parasport Sveriges idrottskommitté.

Sista ansökningsdatum är den 15 mars.

Endast kompletta ansökningar/nomineringar beaktas.

Special Olympics Sweden



DISTRIKT 101-M

Distriktsguvernör
Frank Poot
LC Hällefors
dg101m@lions.se
070-223 03 33

1:e vice distriktsguvernör
Bengt Strandberg
LC Hudiksvall
strandberg.bengt@gmail.com
070-342 46 40

2:e vice distriktsguvernör
William Flormo
LC Storå
william.flormo@gmail.com
070-720 53 28

Närmast föregående distriktsguvernör
Mursal Isa
LC Borlänge
jalwiye@hotmail.com
070-779 49 77

Distriktskassör
Sergei Ljessnoi
LC Falun
dk@lions101m.se
070-869 48 48

Hedersrådets ordförande
Anna-Lena Bohlin
LC Karlstad Almen
annalenabohlin@gmail.com
070-480 74 84

Zonordförande zon 1/2
Ulf Carlsson
LC Kungsör
ulfcarlsson06@gmail.com
076-043 64 96

Zonordförande zon 3
William Flormo
LC Storå
william.flormo@gmail.com
070-720 53 28

Zonordförande zon 4
Dan Ljungvall
LC Örebro Lillån
dljungvall@gmail.com
070-339 93 11

Zonordförande zon 5/6
Anna-Lena Bohlin
LC Karlstad/Almen
annalenabohlin@gmail.com
070-480 74 84

Zonordförande zon 7
Vakant

Zonordförande zon 8
Peter Hansson
LC Tierp
peter.hansson.tierp@gmail.com
070-311 20 94

Zonordförande zon 9
Vakant

Zonordförande zon 10
Göran Hedman
LC Ludvika
goranhedman@telia.com
073-151 31 99

Zonordförande zon 11
Johan Skoog
LC Avesta
johan.skoog@avesta.lions.se
070-216 17 06

Zonordförande zon 12
Anders Wigsten
LC Falun
anders.wigsten@telia.com
070-580 24 82

Ledarutveckling (GLT)
Anna-Lena Bohlin
LC Karlstad Almen
annalenabohlin@gmail.com
070-480 74 84

Medlemsutveckling (GMT)
William Flormo
LC Storå
william.flormo@gmail.com
070-720 53 28

Servicekoordinator (GST)
Reidar Larsson
LC Ockelbo
reidar.th@hotmail.se
070-648 43 77

Globalt tillväxtteam koordinator (GET)
Anki Rooslien
LC Hedemora
corpusanki@gmail.com
070-329 12 94

Distriktsvalnämnd
Inger Löf
LC Gävle
inlo@hotmail.se
070-618 86 76

LCIF-koordinator
Hans-Erik Alfon
LC Svärdsjö
hans_alfon@msn.com
070-259 45 55

Koordinator katastrofhjälp
Hans-Erik Alfon
LC Svärdsjö
hans_alfon@msn.com
070-259 45 55

Webb/IT-ansvarig
Vakant

PR/ Informationsansvarig
William Flormo
LC Storå
william.flormo@gmail.com
070-720 53 28

Admin/Registeransvarig
Magda van Almenkerk
LC Hällefors
magda@cemarkingnordic.se
070-296 23 33

YEC
Peter Hansson
LC Tierp
peter.hansson.tierp@gmail.com
070-311 20 94

Lions Quest
Ulf Carlsson
LC Kungsör
ulfcarlsson06@gmail.com
076-043 64 96

Lions Cancerforskningsfond Uppsala-Örebro (LCFM)
Dag Hedin
LC Bergsjö
dag@dhed.se
070-573 26 76

Distriktsguvernör
Anders Nordström
LC Junsele
anders.nordstrom@hotmail.se
076-847 12 08

1:e vice distriktsguvernör
Arne Wiktorsson
LC Brunflo
arne.wiktorsson@telia.com
070-644 06 99

2:e vice distriktsguvernör
Vakant

Närmast föregående distriktsguvernör
Ulla-Britt Bergström
LC Skellefteå
ulla-britt.bergstrom@burea.se
070-513 60 14

Sekreterare
Vakant

Kassör
Lars Ekbäck
LC Vilhelmina
lars.ekback01@gmail.com
070-230 00 87

Hedersrådet
Vakant

Klubbstartare (GET)
Vakant

LEdarutveckling (GLT)
Anita Oremo
LC Sollefteå Nipsippan
anita@slipservice.com
070-692 81 40

Medlemsutveckling (GMT)
Arne Wiktorsson
LC Brunflo
arne.wiktorsson@telia.com
070-644 06 99

Aktivitetsutveckling (GST)
Vakant

LCIF
Kristina Olofsson
LC Sollefteå Nipsippan
m.kristina53@hotmail.com
070-614 81 62

Marknadsföring
Per Söderström
LC Långsele
sodastream64@hotmail.se
073-026 14 58

YEC
Gulli Larsson
LC Sollefteå Nipsippan
gullilarsson@telia.com
070-328 23 86

Stadgesekreterare
Vakant

IT/Lions Portal
Anders Nordström
LC Junsele
anders.nordstrom@hotmail.se
076-847 12 08

Distriktvalnämnd
Anita Oremo
LC Sollefteå Nipsippan
anita@slipservice.com
070-692 81 40

Anna From Lindqvist
LC Skellefteå
anna@euniqem.com
070-218 19 56

Lions Quest
Ulla-Britt Bergström
LC Skellefteå
ulla-britt.bergstrom@burea.se
070-513 60 14

Revisor
Vakant

Revisor suppleanter
Bo Jonsson
LC Piteå Öjebyn
bojonsson55@hotmail.com
073-041 32 96

Bernt Dahlberg
LC Vilhelmina
bernt.dahlberg@vilhelmina.se
076-832 28 00

Zonordförande zon 1
Torgny Wikström
L C Piteå
torgny.w@live.se
46-070-5100043

Zonordförande zon 2
Vakant

Zonordförande zon 3
Vakant

Zonordförande zon 4
Olle Wärnick
LC Storuman
olw@mail.se
070-635 67 17

Zonordförande zon 5
Mats Pettersson
LC Robertsfors
matshermanp@gmail.com

Zonordförande zon 6
Fredrik Flodin
LC Sundsvall
f.flodin@telia.com
070-226 71 43

Zonordförande zon 7
Per Söderström
LC Långsele
sodastream64@hotmail.se
073-026 14 58

Zonordförande zon 8
Arne Wiktorsson
LC Brunflo
arne.wiktorsson@telia.com
070-644 06 99

DISTRIKT 101-O

Distriktsguvernör
Håkan Börjesson
LC Linköping
dg101m@lions.se
070-206 11 16

1:e vice distriktsguvernör
Jan Eksvärd
LC Knivsta
jan.eksvard@gmail.com
070-662 77 49

2:e vice distriktsguvernör
Carl Nordin
LC Knivsta
carl@nordin.net
070-552 87 82

Närmast föregående distriktsguvernör
Ann Österberg
LC Södertälje S:a Ragnhild
ann.osterberg@scandichotels.com
070-973 59 32

Ledarutveckling (GLT)
Stefan Frisk
LC Örsundsbro
Stefan.fk@hotmail.com
072-238 31 38

Medlemsutveckling (GMT)
Göran Hammarlund
LC Trosa
g.hammarlund@gmail.com
070-242 56 41

Aktivitetsutveckling (GST)
Vakant

Klubbstartare (GET)
Vakant

Sekreterare
Jan Eksvärd
LC Knivsta
jan.eksvard@gmail.com
070-662 77 49

Kassör
Birgitta Åkestam
LC Stockholm/Globen
birgittaakestam@hotmail.com
073-381 48 00

Hedersrådets ordförande
Thord Wilhemsson
LC Åby
thord@holmnet.nu
073-271 41 00

Distriktsvalnämnd
Gunnar Rydin
LC Kisa
gunnar.rydin@telia.com
070-244 82 85

LCIF
Gunnar Rydin
LC Kisa
gunnar.rydin@telia.com
070-244 82 85

YEC
Ann Österberg
LC Södertälje S:a Ragnhild
ann.osterberg@scandichotels.com
070-973 59 32

Webmaster/IT
Christian Flodin
LC Vallentuna
Christian.g.flodin@gmail.com
073-327 52 51

Distriktsadministratör
Ivar Rylen
LC Björklinge
ivar@rylen.se
070-527 19 58

Marknadsföring/PR
Tomas Johansson
LC Stockholm/Globen
Tomas.i.johansson@icloud.com
073-297 00 67

Marknadsföring/PR
Torgny Gille
LC Österbybruk/Dannemora
Torgny.osthammarhem.se
070-581 82 64

Zonordförande zon 1
Anita Chlapowska
LC Uppsala
anita@chlapowska.se
070-580 80 42

Zonordförande zon 2
Stefan Frisk
LC Örsundsbro
Stefan.fk@hotmail.com
072-238 31 38

Zonordförande zon 3
Peter Zoné
LC Österbybruk
soc098b@gmail.com

Zonordförande zon 4
Conny Fransson
LC Stockholm/Globen
svenconny@gmail.com
070-519 32 08

Zonordförande zon 5
Mats Kullman
LC Oxelösund
kullman.mats387@gmail.com
070-397 62 00

Zonordförande zon 6
Wivi-Ann Heurlin Krantz
LC Linköping
wiviann.krantz@gmail.com
070-433 56 87

Zonordförande zon 7
Vakant

Distriktsguvernör
Elisabeth Arebark
LC Karlskrona
dg101s@lions.se
070-571 59 89

1:e vice distriktsguvernör
Annika Velin
LC Kristianstad
annika.velin@telia.com
070-297 44 95

2:e vice distriktsguvernör
Mikael Lindmark
LC Osby
mlindma1@gmail.com
070-258 89 77

Närmast föregående distriktsguvernör
Bengt Törn
LC Hörby
bengttorn3@gmail.com
070-374 15 54

Sekreterare
Dan Jönsson
LC Sölvesborg
jonssondan@outlook.com
070-822 84 56

Kassör
Hans Folkesson
LC Vetlanda
brev@hans-folkesson.se
070-587 24 81

Hedersrådets ordförande
Anders Rendik
LC Romeleåsen
anders.rendik@gmail.com
070-598 28 96

Zonordförande zon 1
Rita Rendik
LC Romeleåsen
ritaronyai@yahoo.co.uk
070-550 30 92

Zonordförande zon 2
Eva Öhrn
LC Råå
ohrneva49@gmail.com
070-654 49 81

Zonordförande zon 3
Mikael Lindmark
LC Osby
mlindma1@gmail.com
070-258 89 77

Zonordförande zon 4
Sven Malmer
LC Ystad
sture35@hotmail.com
070-517 42 30

Zonordförande zon 5
Vakant

Zonordförande zon 6
Kent Johansson
LC Emmaboda
kentoveconny@gmail.com
070-875 73 84

Zonordförande zon 7
Vakant

Globala tillväxtteamet (GET)
Bengt Persson
LC Älmhult
bengt.persson63@gmail.com
073-525 10 27

Ledarutveckling (GLT)
Christer Johansson
LC Västervik
christer1957@telia.com
070-344 09 42

Medlemsutveckling (GMT)
Bengt Törn
LC Hörby
bengttorn3@gmail.com
070-374 15 54

Serviceteamet (GST)
Syen-Yngve Södergren
LC Kristianstad
stenyngve@hotmail.com
070-320 60 65

Distriktsvalnämnd
Alf-Göran Andersson
LC Simrishamn
alfgoran.andersson@gmail.com
070-298 37 11

LCIF
Lars-Åke Truedsson
LC Helsingborg Sofiero
larsake.truedsson@gmail.com
070-339 69 37

YEC
Ulrika Andersson
LC Sjöbo
ulrika@appelhuset.se
070-892 89 51

Lions Quest
Jan Nilsson
LC Simrishamn
jankivik@outlook.com
072-316 61 15

Webmaster/Medlemsregister
Jan Falk
LC Emmaboda
Jan.falk.emmaboda@gmail.com
070-792 45 80

DISTRIKT 101-V

Distriktsguvernör
Patrik Rydberg
LC Varberg
dg101v@lions.se
070-264 27 87

1:e vice distriktsguvernör
Ulric Dahl
LC Tidaholm
ulric.dahl@gmail.com
073-421 73 11

2:e vice distriktsguvernör
Rune Gunnarsson
LC Hyltebruk
slingan56@gmail.com
070-562 15 03

Närmast föregående distriktsguvernör
Mikael Jansson
LC Tidaholm
877jansson@telia.com
070-239 36 72

Sekreterare
Karin Blomstrand
LC Munkedal
osteby51@gmail.com
070-565 00 58

Kassör
Gerth Malmevik
LC Vara
gerth.malmevik@outlook.com
070-321 16 00

Hedersrådets ordförande
Mikael Jansson
LC Tidaholm
877jansson@telia.com
070-239 36 72

Zonordförande zon 1
Lars Palo
LC Mariestad
lars@palo.se
070-992 42 44

Zonordförande zon 2
Ulric Dahl
LC Tidaholm
ulric.dahl@gmail.com
073-421 73 11

Zonordförande zon 3
Göran Jonsson
LC Vara
56.goran.jonsson@gmail.com
070-289 18 94

Zonordförande zon 4
Vakant

Zonordförande Zon 5
Vakant

Zonordförande Zon 6
Vakant

Zonordförande Zon 7
Gunnar Nilsson
LC Göteborg Tuve
gunnarnilsson@hotmail.se
076-161 55 34

Zonordförande Zon 8
Per Blomstrand
LC Uddevalla
per.blomstrand@gmail.com
073-934 62 98

Zonordförande Zon 9
Vakant

Zonordförande Zon 10
Tommy Andersson
LC Gnosjö
tommy.andersson@orionplast.se
070-359 26 17

Zonordförande Zon 11
Vakant

Zonordförande Zon 12
Leif Gustavsson
LC Oskarström
leif.gustavsson46@mhmail.se
070-624 56 74

Ledarutveckling (GLT)
Finn Bangsgaard
LC Svansjö
finn.bangsgaard@gmail.com
070-524 89 46

Medlemsutveckling (GMT)
Leif Gustavsson
LC Oskarström
leif.gustavsson46@mhmail.se
070-624 56 74

Serviceutvecklare (GST)
Tommy Andersson
LC Gnosjö
tommy.andersson@orionplast.se
070-359 26 17

LCIF
Pia Rundberg
LC Tranemo
pia@absoderberg.se
070-626 55 94

YEC
Nils-Erik Borgström
LC Munkedal
nils-erik.borgstrom@outlook.com
070-530 56 71

Miljö/Hållbarhet Koordinator
Lena Byström
LC Nossebro
lena.by@telia.com
076-145 11 54

Webmaster
Per Blomstrand
LC Uddevalla
per.blomstrand@gmail.com
073-934 62 98

Medlemsregister
Bert Thorsson
LC Järpås
bert.thorsson@thorssondata.se
070-573 57 91

Stadgesekreterare
Annette Eiserman-Wikström
LC Mölndal
annette@lsw.se
070-713 36 73

Distrikt 101M - KLUBBPRESIDENT

Klubbnamn	Förnamn	Efternamn	E-postadress	Mobilnummer
ALFTA	Jan	Setterberg	janne.setterberg@gmail.com	070-527 18 10
ARBOGA	Margareta	Fried	fried.margareta@gmail.com	073-039 64 81
ARVIKA	Hasse	Ekegren	hasse.ekegren@gmail.com	
AVESTA	Mattias	Öberg	mattias.oberg@avesta.se	070-975 69 96
BERGSJÖ	Birgitta	Myrgren	birgitta@dhed.se	076-947 09 70
BORLÄNGE	Björn	Persson	b.j.persson@telia.com	070-687 32 33
BORLÄNGE STORA TUNA	Agneta	Björk	agneta_bjork@telia.com	070-577 83 83
EDA	Göran	Nilsson	g.nilsson1945@gmail.com	070-275 23 41
FALUN	Anders	Wigsten	anders.wigsten@telia.com	070-580 24 82
FJUGESTA	Elisabeth	Berg	epberg@telia.com	070-329 84 69
FORSHAGA	Birgit	Aronsson	birgitaronsson@hotmail.com	070-660 14 97
FREDRIKSBERG	Anders	Nilsson	anders.stora@gmail.com	076-109 92 78
FÄRILA	Leif	Johansson	leif.krogenfolkan@gmail.com	070-341 67 07
GAGNEF	Håkan	Jonsson	jonssonhakan160@gmail.com	076-177 70 65
GAGNEF DALDOCKAN	Ingegerd	Holmberg	yngvelindblom50@gmail.com	070-610 06 56
GRUMS	Mats	Edström	mats.edstrom53@gmail.com	070-661 76 00
GÄVLE	Christer	Öhlund	ch.ohlund@gmail.com	072-719 71 52
GÄVLE NORRA	Stig-Urban	Hanson	hammarsbacken24@gmail.com	070-681 09 25
HAGFORS	Lars	Persson	eltjanst.hagfors@telia.com	070-337 01 27
HALLSTAHAMMAR	Tony	Frunk	tony.frunk@hallstahammar.se	070-679 45 22
HAMRÅNGE	Rose	Geschwindt	rose@geschwindt.se	070-217 73 20
HEDEMORA	Anna Katarina	Rooslien	corpusanki@gmail.com	070-329 12 94
HORNDAL	Lars	Hansson	morfarginko344@gmail.com	070-344 52 30
HUDIKSVALL	Pia	Andersson	piagm.andersson@gmail.com	073-075 01 90
HÄLLEFORS	Anna-Karin	Steen	annakarinsteen@hotmail.com	073-623 72 98
KARLSKOGA	Thomas	Örtegren	thomas@coachulrika.se	070-551 57 22
KARLSTAD ALMEN	Majvor	Andersson	majvor.k.andersson@gmail.com	070-954 09 02
KILSBERGEN	Sören	Andersson	soren.andersson60@gmail.com	070-313 41 54
KOLSVA	Göran	Ljung	goran@ljung.be	070-588 99 39
KRISTINEHAMN	Inger	Roslund	inger.roslund49@gmail.com	073-036 95 86
KRYLBO	Mats	Lennartsson	pellbomats@gmail.com	070-405 55 79
KUNGSÖR	Ulf	Carlsson	ulfcarlsson06@gmail.com	076-043 64 96
KVICKSUND	Claes-Göran	Hofling	cghofling@gmail.com	070-618 10 30
LINDESBERG	Nils Erik	Söderström	birgitta_ne@hotmail.com	070-630 55 60
LINDESBERG KRISTINA	Agneta	Andersson	aga48@telia.com	073-045 02 06
LJUSDAL	Ove	Lindström	golvoveslotte@gmail.com	
LUDVIKA	Bert	Broman	bert.broman@telia.com	070-245 52 85
LUDVIKA ÄNGSKLOCKAN I LUDVIKA	Marie	Kindström Ohlsson	marie.kindstrom@gmail.com	070-381 30 26
MALUNG	Hans	Löfgren	grimsmyrheden@hotmail.com	070-680 32 45
MORA - ORSA	Ingegerd	Morell	ingegerdhinders5@gmail.com	070-535 10 90
Mälardalen On Wheels	Lena	Nyquist	lena.nyquist6@gmail.com	070-100 19 30
NORBERG	Björn	Larsson / Björnberg	bjorn.88@hotmail.com	072-932 57 01
OCKELBO	Mari-Ann	Dahlstedt	mariann.dahlstedt@gmail.com	073-645 68 55
PÅLSBODA	Kåge	Landin	kage@ftorebro.se	070-530 97 00
RÄTTVIK	Clemens	Törnqvist	clemens.tornqvist@pp.ephone.se	070-401 83 58
SKULTUNA	Eva	Lundgren	hallgerd@gmail.com	076-212 10 03
STORÅ	Mikael	Enström	81berglund@telia.com	070-251 26 88
SUNDBORN	Jerker	Dalström	jerkerd@gmail.com	070-617 43 06
SURAHAMMAR	Peter	Andersson	andersson.pedda@gmail.com	073-729 80 73
SVÄRDSJÖ	Peter	Mannerroos	familjehalsan@hotmail.com	070-348 29 19
SÄLEN	Ingemar	Simonsson	ingemar.simon@telia.com	070-522 05 59
SÄTER	Rickard	Wilén	reikart72@gmail.com	070-531 88 50
TIERP	Lotta	Jansson	evalottjansson1@gmail.com	070-205 94 46
ÖREBRO LILLÅN	Håkan	Carlevi	hakan.carlevi@hotmail.se	070-568 87 09

Distrikt 101N - KLUBBPRESIDENT

Klubbnamn	Förnamn	Efternamn	E-postadress	Mobilnummer
BODEN	Kenneth	Lindberg	kllogistikab@gmail.com	070-605 70 03
BOLIDEN	Lars-Eric Ahlm	Carlsson	larseric.carlsson@gmail.com	070-318 42 41
BRUNFLO	Arne	Wiktorsson	arne.wiktorsson@telia.com	070-644 06 99
HAPARANDA	Elin	Palo	elin.palo@hotmail.com	070-534 40 97
HÄRNÖSAND	Per	Bodin	pertinabodin@gmail.com	070-535 81 11
JOKKMOKK	Kenneth	Åkerlund	eohls@hotmail.com	070-240 30 04
JUNSELE	Magnus	Tarberg	magnus.tarberg@svenskakyrkan.se	070-327 76 86
KALIX	Anders	Frohm	anders@hotellvalhall.com	070-632 01 05
LULEÅ	Börje	Niva	borje.niva@gmail.com	070-242 03 69
LYCKSELE	Mikael	Nimåker	m.nimaker@gmail.com	070-530 79 95
LÅNGSELE	Lars-Åke	Sundvall	lars-ake.sundvall@telia.com	070-621 65 90
MATFORS	Sture	Zetterberg	zetterberg.sture@gmail.com	
NYLAND	Birger	Söderström	birger.soderstrom@kramnet.se	070-658 21 41
NÄSÅKER	Andreas	Kårén	andreas.koren@gmail.com	070-259 35 18
PAJALA	Åke	Kruukka	akekruukka@hotmail.com	072-505 56 15
PITEÅ	Per	Lundgren	pelle.lundgren55@gmail.com	070-281 61 00
PITEÅ ÖJEBYN	Christer	Lundgren	christer.pitea@icloud.com	070-346 22 23
ROBERTSFORS	Anders	Sjödin	info@antnastimmerhus.se	070-318 75 34
RÅNEÅ	Peter	Larsson	peterlarsson7212@gmail.com	070-603 19 25
SKELLEFTEÅ	Anna	From-Lindqvist	anna@euniqem.com	070-218 19 56
SOLLEFTEÅ	Sven-Erik	Söderin	sven.erik.soderin@hotmail.se	070-773 73 06
SOLLEFTEÅ NIPSIPPAN	Solbritt	Karlsson	solan.karlsson@telia.com	076-829 51 60
STORUMAN	Olle	Wärnick	olw@mail.se	070-635 67 17
STÖDE	Göran	Forsberg	goran27forsberg@gmail.com	
SUNDSVALL	Per	Fredheim	per.fredheim@gmail.com	070-740 50 18
TORP	Göran	Gustafsson	dossar59@gmail.com	070-329 70 83
TÖRE	Andreas	Lundbäck	andreas@mazellan.se	
VILHELMINA	Tommy	Korsen	tommykorsen@hotmail.com	070-336 26 33
VINDELN	Adam	Häggström	tuggard@hotmail.com	070-277 76 68
VÄNNÄS	Rune	Almroth	runarivannas@gmail.com	070-289 86 08
ÅNGE ZENITH	Åsa	Sundquist	assu@telia.com	070-243 83 53
ÖRNSKÖLDSVIK	Lage	Dahlquist	lagedahlquist@hotmail.com	070-336 42 76
ÖVERKALIX	Lars	Engström	lars@f-huset.se	070-233 25 70

Distrikt 101O - KLUBBPRESIDENT

Klubbnamn	Förnamn	Efternamn	E-postadress	Mobilnummer
BJÖRKLINGE	Margareta	Parkstam	margaretaparkstam@gmail.com	070-520 85 25
BORENSBERG	Hans	Tevell	hans.tevell@boremail.com	070-531 12 60
ENKÖPING ÅSUNDA	Olle	Stedt	stedtolle@gmail.com	073-517 29 35
FINSPÅNG	Anette	Albertsson	anette@promotionhuset.se	076-025 75 10
GNESTA	Lotta	Thyni	thyni.lotta@gmail.com	070-554 53 39
GRILLBY	Justus	Wahlström	justus.wahlstrom@gmail.com	070-523 16 16
HAGUNDA	Anders	Fagerberg	andersfagerberg@telia.com	070-811 60 64
HALLSTAVIK/VÄDDÖ	Hans	Nordgren	hans.nordgren@rospigg.se	072-553 38 75
HUDDINGE	Sven-Arne	Wennerberg	sa_wennerberg@hotmail.com	070-549 60 92
KISA	Claes	Creutz	claes.creutz@telia.com	070-239 58 01
KNIVSTA	Carl	Nordin	carl@nordin.net	070-552 87 82
KOLMÅRDEN	Kaire	Ruus	kaire_ruus@hotmail.com	072-252 42 11
LINKÖPING	Monica	Björklund	bjorklund.monica@gmail.com	073-352 41 52
MJÖLBY	Stefan	Axby	stefan@axstad.se	070-523 28 40
MOTALA	Mats	Rydh	fam.rydh@telia.com	076-101 84 18
NORRTÄLJE	Christer	Dolk	dolk.christer@gmail.com	070-426 10 11
OXELÖSUND	Goran	Schwartz	svarten.59@gmail.com	070-299 49 58
SALA	Maud	Noaksson-Blom	maudnoakssonblom@live.se	070-348 39 03
SIGTUNA	Per	Johansson	per@delgivningstjanstfj.se	070-730 83 84
SKÄNNINGE	Andreas	Hallin	hallin.andreas@gmail.com	070-373 85 66
SLITE	Sture	Gardell	gardell.sture@gmail.com	070-522 51 02
STOCKHOLM	Peter	Bräutigam	peter@brautigam.nu	070-518 31 21
STOCKHOLM BROMMA	Hans	Lundblad	alinebilar@gmail.com	070-870 39 39
STOCKHOLM GLOBEN	Tomas	Johansson	tomas.i.johansson@icloud.com	073-297 00 67
STRÄNGNÄS	Iréne	Lundström	irene.lundstrom@outlook.com	073-058 92 44
SUNDBYBERG	Torbjörn	Gunnarsson	info@lionsclubsundbyberg.org	070-538 16 14
SÖDERTÄLJE S:A RAGNHILD	Ann	Österberg	ann.osterberg@scandichotels.com	070-973 59 32
TROSA	Elisabeth	Hammarlund	aplaholm@hotmail.com	070-259 08 12
TURINGE	Olle	Eriksson	ollenykvarn@gmail.com	070-512 83 36
TYRESÖ	Robert	Engström	robertengstrom47@gmail.com	070-644 30 22
UPPLANDS VÄSBY	Thorbjörn	Bengtsson	thorbjorn.bengtsson@trion.se	070-515 61 90
UPPSALA	Anita	Chlapowska	anita@chlapowska.se	070-580 80 42
UPPSALA DISA	Christina	Rudmark	rudmarks@hotmail.com	076-100 74 79
VADSTENA	Eivor	Folkesson	eivor.folkesson@gmail.com	070-608 48 84
VALLENTUNA	Thomas	Järlinge	thomas.jarlinge@gmail.com	070-845 53 37
VAXHOLM	Lars	Svensson	lasse-s@telia.com	070-982 57 39
VÄSTERHANINGE	Bernt	Svensson	berntsvensson39@gmail.com	070-370 97 55
ÅBY	Jan	Skullman	jan.skullman@telia.com	070-540 19 20
ÅTVIDABERG	Johanna	Donnér	johanna.donner@utb.atvidaberg.se	
ÄLTA	Lars-Åke	Sandström	larsa.sandstrom@keolis.se	070-234 14 00
ÖREGRUND	Gunilla	Blomster	gunilla_2@hotmail.com	070-556 88 18
ÖRSUNDSBRO	Lars	Lundberg	lars.lundberg@crnordic.com	070-590 40 05
ÖSTERBYBRUK-DANNEMORA	Peter	Zoné	soc098b@gmail.com	
ÖSTERÅKER	Margareta	Rekola	margareta@rekola.se	070-990 19 95
ÖSTHAMMAR	Seppo	Saarinen	sepposaarinen74235@gmail.com	070-349 71 46

Distrikt 101S - KLUBBPRESIDENT

Klubbnamn	Förnamn	Efternamn	E-postadress	Mobilnummer
ALVESTA	Anders	Karlsson	ajk4488@gmail.com	072-235 23 33
ANEBY	Bertil	Aronsson	baronsson@telia.com	070-623 95 05
BARA	Paul	Petersson	palle.petersson@gmail.com	070-844 71 89
BORGHOLM	Kerstin	Ahlbäck	svenokerstin@live.se	073-342 81 52
BRAÅS	Lennart	Johansson	lennart.skavenas@outlook.com	
BROMÖLLA	Tuve	Åkesson	akesson.branthalla@gmail.com	070-820 27 91
BRÄKNE-HOBY	Bobby	Ebbesson	bobby@jpmontage.se	072-366 15 73
BÅSTAD	Gunnar	Ericsson	guerxc@gmail.com	076-038 74 55
DALBY	Dennis	Berlin	dennis.berlin@hotmail.se	070-664 01 85
DEGEBERGA SÖDRA GÄRDS	Nils-Olof	Olsson	olsgard.noo@gmail.com	070-829 79 20
EKSJÖ	Jim	Du Rietz	jim.durietz@gmail.com	070-327 60 46
EMMABODA	Kate	Hansson	katesstad@gmail.com	076-810 03 58
FÄRJESTADEN	Maria	Wiell	maria.wiell57@gmail.com	070-817 27 28
HELSINGBORG KÄRNAN	Stefan	Andersson	stefan@brevboxen.se	070-316 90 09
HELSINGBORG SOFIERO	Anders	Löfgren	lofgrensemester@hotmail.com	070-576 06 50
HÄSSLEHOLM	Eva	Andersson	eva.k.m.andersson@gmail.com	070-849 17 59
HÖGANÄS	Jan	Jensen	jensen.leino@gmail.com	070-258 28 13
HÖGSBY	Stefan	Lundin	lunka923@gmail.com	070-642 40 10
HÖRBY	Hakan	Hjertberg	hjertberg@gmx.com	073-965 95 68
HÖÖR	Jessica	Légrádi	jessica.legradi1@gmail.com	073-158 27 03
KALMAR	Anette	Lingmerth	anette.lingmerth@outlook.com	073-701 81 18
KARLSHAMN	Maths	Mueller	matsjmuller@gmail.com	070-631 52 63
KARLSKRONA	Jan-Åke	Samuelsson	janakesamuelsson@gmail.com	
KARLSKRONA JARRAMAS	Jan	Karlsson	jew.karlsson@hotmail.com	072-394 24 44
KLIPPAN	Thomas	Nilsson	thomasnilssonsvenstorp@gmail.com	070-581 51 32
KRISTIANSTAD	Bo	Alfonsson	bo.alfonsson@gmail.com	070-830 75 10
KÄVLINGE	Mats	Svedberg	svedberg.tostarp@gmail.com	070-973 91 22
LANDSKRONA	Ingrid	Jerlsten	ingrid.jerlsten@gmail.com	070-668 51 07
LOMMA	Ola	Gustafson	ola.a.j.gustafson@gmail.com	070-829 42 68
LÖDDEKÖPINGE	Gunilla	Larsson	gunillalarsson37@gmail.com	
LÖNSBODA	Axel	Gustafsson	axwello@live.se	073-541 11 65
MALMÖ ELLENBOGEN	John	Stupples	stupples46@gmail.com	073-026 15 29
MALMÖ MALMÖHUS	Jasenka	Åkerlund	jasenka.akerlund@gmail.com	073-654 66 28
MÅLILLA & MÖRLUNDA	Ylva	Nilsson	ylvanilsson67@gmail.com	
MÖNSTERÅS	Chatrine	Pålsson Ahlgren	chatrine.palsson@kristdemokraterna.se	070-671 04 01
MÖRBYLÅNGA	Lena	Persson	lita.persson@outlook.com	070-678 17 82
NYBRO	Ingrid	Pettersson	ingrid.e.pettersson48@gmail.com	070-991 75 95
NÄSSJÖ	Stephan	Lund	stephan.p.lund@gmail.com	076-108 58 85
OLOFSTRÖM	Sven-Åke	Kieninger	svenakekieninger@gmail.com	073-981 90 45
OSBY	Staffan	Berg	staffanberg3@gmail.com	076-046 92 52
RENG HÖLLVIKEN	Agge	Agartz	agge.a@lionshollviken.se	070-622 99 75
ROMELEÅSEN	Paul	Mårtensson	paulmartensson57@gmail.com	070-839 40 25
RYD	Harriet	Lövgren	harriet.lovgren@gmail.com	070-568 08 95
RÅÅ	Sven	Jönsson	sven.kabbarp@telia.com	070-325 92 05
SAXTORP	Bengt	Radsjö	bengt.radsj@outlook.com	070-635 25 56
SIMRISHAMN	Alf-Göran	Andersson	alfgoran.andersson@gmail.com	070-298 37 11
SJÖBO	Mayvor	Jonsson	mayvor.j52@gmail.com	070-577 97 29
SKURUP	Annci J:Son	Svensson	anncij2017@gmail.com	076-851 87 12
STAFFANSTORP VIKINGEN	Rune	Lindahl	runelindahl@gmail.com	070-825 77 08

Distrikt 101S - KLUBBPRESIDENT

SVEDALA	Åsa	Rosqvist	lionasa@ropeco.se	070-327 05 38
Sweden “Be the Change”	Shalini	Persson	info@perssonkommunikation.se	
SÖDRA SANDBY	Mattias	Johansson	mattias_furulund@hotmail.com	076-867 79 01
SÖLVESBORG	Per	Nilsson	pelleparabol@gmail.com	070-211 27 39
SÖSDALA	Jörgen	Svensson	rc_jorgen@hotmail.com	070-264 67 44
TINGSRYD	Göran	Adolfsson	goran.adolfsson56@gmail.com	070-593 66 01
TOLLARP	Magnus	Nordholm	magnus@wikan.se	073-441 85 91
TORSÅS	Åke	Petersson	048641031@telia.com	072-717 01 37
TRANÅS	Annika	Bergman	annika.bergman@rohalla.nu	070-538 74 78
TRELLEBORG	Ann	Lindqvist	ann.svenl@outlook.com	070-554 17 26
TYRINGE	Tomas	Olsson	djtommen@gmail.com	070-379 79 45
UPPVIDINGE	Madeleine	Gavelli Poulsen	madeleine734@gmail.com	070-274 04 20
VALLÅKRA RYDEBÄCK	Bert	Engström	bert.engstrom@outlook.com	070-382 26 30
VELLINGE	Per	Wirentoft	per.wirentoft@presto.se	070-583 28 31
VETLANDA	Jenny	Eriksson	jennygrosskurth@icloud.com	072-585 74 71
VIMMERBY	Kjell	Alexandersson	vrangatorp.vimmerby@telia.com	070-522 31 49
VIMMERBY LINNEA	Marieanne	Danielsson	marieanne.danielsson@gmail.com	072-553 36 66
VINSLÖV	Tommy	Nielsen	lanato@live.se	076-324 75 36
VIRSERUM	Staffan	Wyke	staffan.wyke@telia.com	070-883 31 78
VÄSTERVIK	Sonny	Wihnberg	sonny.wihnberg@gmail.com	076-336 25 61
VÄXJÖ DACKE	Rolf	Wimhed	rowim@telia.com	070-202 45 52
WÄ	Inga	Hansson	ingakrister@hotmail.com	072-329 07 74
YSTAD	Bengt	Nilsson	bengt.e48nilsson@gmail.com	070-895 89 38
ÅHUS	Johnny	Hermansson	johnny.hermansson@gmail.com	070-320 31 21
ÄLMHULT	Eva	Petersson	evape@live.com	076-186 09 03
ÄNGELHOLM	Jens	Breiner	jens.b.breiner@gmail.com	076-860 87 19
ÖSTRA GÖINGE	Jan-Åke	Norrman	janne@bolistbroby.se	070-546 04 65

Distrikt 101V - KLUBBPRESIDENT

Klubbnamn	Förnamn	Efternamn	E-postadress	Mobilnummer
ALINGSÅS	Erik	Nordlander	erik.nordlander@volvo.com	070-961 64 55
AMNEHÄRAD	Berit	Mellberg	beritmellberg@me.com	073-853 75 23
BANKERYD	Bo	Stenholm	bo.stenholm@telia.com	070-371 22 17
BJÄRKE	Sten-Åke	Gustafsson	sten-ake.gustafsson@live.com	070-51 28 849
BORÅS	Claes-Göran	Hult	clasgoranhult@live.se	070-209 27 39
BRÅLANDA	Lars-Göran	Salevik	salevik@telia.com	070-892 58 40
ELDSBERGA	Nils-Hugo	Persson	nhp@eldsberga.com	073-808 23 60
FALKENBERG	Sören	Ramnewall	sr.mjoback.rev@telia.com	070-587 79 24
FALKÖPING	Håkan	Ljungqvist	hakan.ljungqvist43@gmail.com	070-520 92 71
FALKÖPING ÅLLA	Gun-Britt	Sjögren	sjogrenlyckan@live.se	070-676 82 24
FLOBY	Nils-Johan	Ingvar-Nilsson	n.ingvarnilsson@gmail.com	073-571 28 31
FRISTAD	Ulf	Thulin	ulf.thulin@gmail.com	070-516 04 57
FÄRGELANDA	Lennart	Hansson	lennarthansson49@outlook.com	070-210 24 90
GISLAVED ANDERSTORP	Ted	Garpfjorden	ted.garfjorden@outlook.com	070-207 53 37
GNOSJÖ	Peter	Nord	peter@gvsv.se	
GOTHENBURG GATHENHIELM	Annicka	Larsdotter-Enghed	larsdotter65@hotmail.com	073-157 22 27
GULLMAREN	Wictoria	Insulan	winsulan@gmail.com	070-640 74 19
GÖTEBORG TUVE SÄVE	Gunnar	Nilsson	gunnarnilsson@hotmail.se	076-161 55 34
GÖTENE	Göran	Hansson	mlgoha@hotmail.com	070-542 78 03
HABO	Trond	Andersen	trond.andersen15@gmail.com	072-083 84 62
HALMSTAD	Margareta	Hultén	margareta.37.hulten@gmail.com	070-839 22 69
HARPLINGE	Björn	Rengensjö	bjorn.rengensjo1@gmail.com	070-239 08 44
HERRLJUNGA	Per	Borgvall	per.borgvall@gmail.com	072-329 73 33
HINDÅS	Göran	Nordh	gorannordh13@gmail.com	070-550 96 34
HJO	Roger	Bernudd	robernudd@gmail.com	070-166 99 13
HOVA	Jan Erik	Hedelin		
HUSKVARNA	Göran	Pettersson	goran.c.pettersson@gmail.com	070-317 61 41
HYLTEBRUK	Rune	Gunnarsson	slingan56@gmail.com	070-562 15 03
JÄRPÅS	Bert	Thorsson	bert.thorsson@thorssondata.se	070-573 57 91
KARLSBORG	Per-Arne	Andersson	perarnekrister.andersson@gmail.com	070-351 58 78
KINNA-SKENE	Hans-Olof	Andersson	info@salviablommor.se	070-521 27 27
KVÄNUM	Dan	Fonnygaard	dan.fonnygaard@gmail.com	070-277 85 44
LAHOLM	Mats	Persson	mats-i@live.se	070-761 84 87
LILLA EDET	Håkan	Jonson		070-910 32 32
LYRESTAD HASSLERÖR	Per	Unosson	sjotorparn_5@msn.com	070-300 55 25
MARIESTAD	Gunnar	Dahlen	gunnar.dahlen@vgregion.se	
MELLERUD	Kjell	Karlsson	kjell.karlsson.md@gmail.com	073-034 35 00
MUNKEDAL	Karin	Blomstrand	osteby51@gmail.com	070-565 00 58
MÖLNDAL	Urban	Möller	urban.moller@outlook.com	070-648 83 19
NOSSEBRO	Peter	Bornhall	bornhall@gmail.com	070-993 22 26
ORUST	Britt	Morell-Larsen	britt.morell_larsen@yahoo.com	070-512 25 04
OSKARSTRÖM	Leif	Gustavsson	leif.gustavsson46@mhmail.se	070-624 56 74
PARTILLE	Lars	Ranäng	lars.ranang@gmail.com	070-779 94 60
REFTELE BREDARYD	Björn	Mårtensson	b58@telia.com	070-668 45 13
SIMLÅNGSDALEN	Marcus	Nilsson	marcus@elisca.se	076-888 08 91
SKARA	Gunnar	Manneby	gunnar.manneby@hotmail.com	076-018 49 22
SKARA LISA	Ingela	Martinsson	martinsson.ingela@gmail.com	070-314 30 41
SKULTORP	Uno	Hufvudsson	uno.hufvudsson@gmail.com	070-856 11 99

Distrikt 101V - KLUBBPRESIDENT

SKÖVDE	Clifford	Partland	clifford.partland@gmail.com	073-056 81 80
SMÅLANDSSTENAR	Stefan	Thor	stefanthor213@gmail.com	070-676 79 67
SOTENÄS	Claes	Lindqvist	lindqvist_c@hotmail.com	
STENUNGSUND	Majlis	Berglund	majlis.berglund@telia.com	070-888 15 50
SUSEDALEN	Monica	Hansson	monicatoften@gmail.com	070-299 65 45
SVANSJÖ	Finn	Bangsgaard	finn.bangsgaard@gmail.com	070-524 89 46
SVENLJUNGA	Arne	Petersson	arne@bjorkang.com	070-583 83 10
SÄTILA-HYSSNA	Jonas	Holmelin	jonas@holmelin.se	076-767 22 86
SÖNDRUM-TYLÖSAND	Agne G	Norin	agne.g.norin@gmail.com	070-584 65 00
TIBRO	Fredrik	Gustafsson	fredrik@msip.se	070-514 84 48
TIDAHOLM	Ulric	Dahl	ulric.dahl@gmail.com	073-421 73 11
TJÖRN	Margareta	Ringius	ringius.margareta@gmail.com	070-601 23 93
TORUP	Stefan	Melin	stefan.melin1@hotmail.com	070-749 31 46
TRANEMO	Pia	Rundberg	pia@absoderberg.se	070-626 55 94
UDDEVALLA	Kjell	Olsson	kje@telia.com	070-998 16 16
ULRICEHAMN	Lennart	Aronsson	lennart.aronsson@telia.com	070-645 20 36
VARA	Patrik	Thorell	patrik_thorell_62@spray.se	070-304 02241
VARBERG	Jan	Lofjärd	jan.lofjard@telia.com	070-652 47 55
VÅRGÅRDA	Kjell	Karlsson	kktorkelse@outlook.com	
VÄNERSBORG	Nina	Appelqvist	appelqvistlion293@gmail.com	072-969 24 99
VÄRNAMO	Christina	Karlsson	cicki.karlsson@gmail.com	070-307 22 58



Stöd våra barn!
Satsa på Lions eget värdegrunds-program ”Tillsammans” och ge barnen en uppväxt fri från mobbning och våld.

LIONS QUEST

A Program of Lions Clubs International Foundation

Boka kurser för:
- Förskola
- Grundskola
- Gymnasium
- Barn- och ungdomsledare
- Föräldrar

info@lions-quest.se
Tel: 08-744 59 00
www.lions-quest.se



Skanna QR-koden för att läsa tidningen Lion.

